

建设项目环境影响报告表

(污染影响类)

项目名称：年产 800 吨 PVC 电缆料颗粒建设项目

建设单位（盖章）：滑县硕阳塑业有限公司

编制日期：2025 年 9 月



中华人民共和国生态环境部制

打印编号: 1755163825000

编制单位和编制人员情况表

项目编号	nop294		
建设项目名称	年产800吨PVC电缆料颗粒建设项目		
建设项目类别	26—053塑料制品业		
环境影响评价文件类型	报告表		
一、建设单位情况			
单位名称 (盖章)	滑县硕阳塑业有限公司		
统一社会信用代码	91410526MAEQEMKD6R		
法定代表人 (签章)	马硕阳	马硕阳	
主要负责人 (签字)	马硕阳	马硕阳	
直接负责的主管人员 (签字)	马硕阳	马硕阳	
二、编制单位情况			
单位名称 (盖章)	河南金尚环境工程有限公司		
统一社会信用代码	91410105732453646H		
三、编制人员情况			
1. 编制主持人			
姓名	职业资格证书管理号	信用编号	签字
刘永良	<input type="text"/>	<input type="text"/>	<input type="text"/>
2. 主要编制人员			
姓名	主要编写内容	信用编号	签字
付红蕾	环境保护目标及评价标准、主要环境影响和保护措施、环境保护措施监督检查清单、结论	<input type="text"/>	<input type="text"/>
刘永良	建设项目基本情况、建设项目工程分析、区域环境质量现状		



营业执照

(副本) (1-3)

统一社会信用代码
9141010573245364611



扫描二维码登录
“国家企业信用信息公示系统”
了解更多登记、
备案、许可、监
管信息。



名称 中南翰雅环境工程有限公司
类型 有限责任公司(自然人投资或控股)
法定代表人 陆贵涛

注册资本 壹亿零壹万圆整
成立日期 2001年10月09日
住所 郑州市郑东新区郑东商业中心C区
1号楼313-318号

经营范围 环保工程；市政工程；机电安装工程；城市道路照明工程施工；防水防腐保温工程施工；土石方工程；水污染治理；大气污染防治；土壤污染治理与修复；环保咨询服务；环保技术推广服务；环保设备设施运营及维护；销售；环境保护专用设备、环境监测专用仪器仪表、电气机械设备、建筑材料。



登记机关

2023年06月08日

附1

编制单位承诺书

本单位中南金尚环境工程有限公司（统一社会信用代码91410105732453646H）郑重承诺：本单位符合《建设项目环境影响报告书（表）编制监督管理办法》第九条第一款规定，无该条第三款所列情形，不属于（属于/不属于）该条第二款所列单位；本次在环境影响评价信用平台提交的下列第2项相关情况信息真实准确、完整有效。

1. 首次提交基本情况信息
2. 单位名称、住所或者法定代表人（负责人）变更的
3. 出资人、举办单位、业务主管部门或者挂靠单位等变更的
4. 未发生第3项所列情形、与《建设项目环境影响报告书（表）编制监督管理办法》第九条规定的符合性发生变更的
5. 编制人员从业单位已变更或者已调离从业单位的
6. 编制人员未发生第5项所列情形，全职情况发生变更、不再属于本单位全职人员的
7. 补正基本情况信息

承诺单位(公章)：中南金尚环境工程有限公司

2025年8月14日



附2

编制人员承诺书

本人刘永良（身份证件号码 ）郑重承诺：本人在中南金尚环境工程有限公司单位（统一社会信用代码 91410105732453646H）全职工作，本次在环境影响评价信用平台提交的下列第4项相关情况信息真实准确、完整有效。

1. 首次提交基本情况信息
2. 从业单位变更的
3. 调离从业单位的
4. 建立诚信档案后取得环境影响评价工程师职业资格证书的
5. 被注销后从业单位变更的
6. 被注销后调回原从业单位的
7. 编制单位终止的
8. 补正基本情况信息

承诺人(签字):

2025年8月14日



环境影响评价工程师

Environmental Impact Assessment Engineer

本证书由中华人民共和国人力资源和社会保障部、生态环境部批准颁发，表明持证人通过国家统一组织的考试，取得环境影响评价工程师职业资格。



姓名: 刘永良

证件号码: [Redacted]

性 别: [Redacted]

出生年月: [Redacted]

批准日期: [Redacted]

管 理 号: [Redacted]



中华人民共和国
人力资源和社会保障部



中华人民共和国
生态环境部

表单验证号码6178d8e196751d78ba109e97caddc37b



河南省社会保险个人权益记录单 (2025)

单位: 元

证件类型	居民身份证		姓名		刘永良	性别	男
社会保障号码							
联系地址					邮政编码	457000	
单位名称	中南金尚环境工程有限公司		参加工作时间		2016-06-12		
账户情况							
险种	截止上年末 累计存储额	本年账户 记入本金	本年账户 记入利息	账户月数	本年账户支 出额账利息	累计储存额	
基本养老保险	16894.91	2103.36	0.00	66	2103.36	18998.27	
参保缴费情况							
月份	基本养老保险		失业保险		工伤保险		
	参保时间	缴费状态	参保时间	缴费状态	参保时间	缴费状态	
	2016-07-01	参保缴费	2016-07-01	参保缴费	2016-07-01	参保缴费	
	缴费基数	缴费情况	缴费基数	缴费情况	缴费基数	缴费情况	
01	3756	●	3756	●	3756	-	
02	3756	●	3756	●	3756	-	
03	3756	●	3756	●	3756	-	
04	3756	●	3756	●	3756	-	
05	3756	●	3756	●	3756	-	
06	3756	●	3756	●	3756	-	
07	3756	●	3756	●	3756	-	
08		-		-		-	
09		-		-		-	
10		-		-		-	
11		-		-		-	
12		-		-		-	
<p>说明:</p> <p>1、本权益单仅供参保人员核对信息。</p> <p>2、扫描二维码验证表单真伪。</p> <p>3、●表示已经实缴, △表示欠费, ○表示外地转入, -表示未制定计划。</p> <p>4、若参保对象存在在多个单位参保时, 以参加养老保险所在单位为准。</p> <p>5、工伤保险个人不缴费, 如果缴费基数显示正常, -表示正常参保。</p>							
数据统计截止至: 2025.07.22 15:29:28				打印时间: 2025-07-22			

一、建设项目基本情况

建设项目名称	年产 800 吨 PVC 电缆料颗粒建设项目		
项目代码	2507-410526-04-01-181062		
建设单位联系人	马硕阳	联系方式	18568865588
建设地点	滑县上官镇河道村		
地理坐标	(114度 38分 09.514秒, 35度 24分 45.688秒)		
国民经济行业类别	C2929 塑料零件及其他塑料制品制造	建设项目行业类别	二十六、橡胶和塑料制品业中的 53 “塑料制品业 292” -其他（年用非溶剂型低 VOCs 含量涂料 10 吨以下的除外）
建设性质	<input checked="" type="checkbox"/> 新建 <input type="checkbox"/> 改建 <input type="checkbox"/> 扩建 <input type="checkbox"/> 技术改造	建设项目申报情形	<input checked="" type="checkbox"/> 首次申报项目 <input type="checkbox"/> 不予批准后再次申报项目 <input type="checkbox"/> 超五年重新审核项目 <input type="checkbox"/> 重大变动重新报批项目
项目审批（核准/备案）部门	滑县发展和改革委员会	项目审批（核准/备案）文号	/
总投资（万元）	100	环保投资（万元）	6.6
环保投资占比（%）	6.6	施工工期	2 个月
是否开工建设	<input checked="" type="checkbox"/> 否 <input type="checkbox"/> 是	用地（用海）面积（m ² ）	1300
专项评价设置	无		
规划情况	滑县国土空间总体规划（2021-2035年）		
规划环境影响评价情况	无		
规划及规划环境影响评价符	无		

合性分析	
其他符合性分析	<p>1、本项目与河南省“三线一单”生态环境分区管控更新成果（2023年版）符合性分析</p> <p>（1）生态保护红线</p> <p>本项目建设地点位于滑县上官镇河道村，所在地不涉及“生态保护红线”中的水源涵养功能生态保护红线、水土保持功能生态保护红线和生物多样性维护功能生态保护红线。</p> <p>（2）环境质量底线</p> <p>依据安阳市生态环境局滑县分局公布的《2024年滑县生态环境状况公报》，滑县常规大气污染物中SO₂、NO₂年均浓度、CO₂₄小时平均浓度第95百分位数满足《环境空气质量标准》(GB3095-2012)二级标准，PM_{2.5}、PM₁₀年均浓度、O₃日最大8小时平均浓度第90百分位数不满足《环境空气质量标准》(GB3095-2012)二级标准，滑县按照《安阳市2024-2025年空气质量持续改善暨综合指数“退后十”攻坚行动方案》、《滑县2025年大气污染防治攻坚行动方案》(滑环委办(2025)7号)等文件要求执行，滑县的环境空气质量将会不断改善。本项目运营期废气经治理后均达标排放，污染物经倍量替代后对项目区域环境空气影响较小，不会改变项目所在区域的大气环境功能。</p> <p>根据调查，对照《地表水环境质量标准》(GB3838-2002) III类标准，项目所在区域地表水环境质量满足《地表水环境质量标准》(GB3838-2002)中的 III类标准。</p> <p>项目运营期产生的废气，经采取环评中提出的治理措施处理后对周围环境影响较小；项目冷却工段冷却水循环使用，损耗部分定期补充新鲜水，补充水量为0.18m³/d（46.8m³/a），排污量为0.1m³/d（26m³/a），定期排出的冷却废水主要污染物为悬浮物和全盐量，用于厂区洒水降尘，不外排；职工生活污水经厂区化粪池处理后用于沤制农肥，不外排，项目废水对地表水环境影响较小；经预测，项目建设完成后厂界噪声贡献值可满足《工业企业厂界环境噪声排放标准》（GB12348-2008）2类标准，因此，项目</p>

噪声对周围环境影响较小。项目固体废物均得到合理处置，不会造成二次污染。经采取相应措施后，项目对周围环境空气、地表水环境、声环境、土壤环境等影响较小，不会降低现有的环境质量。

综上，项目建设对区域环境质量影响较小，满足环境质量底线要求。

(3) 资源利用上线

项目主要能源为电能，年用电量 2 万 kw·h，不属于高耗能资源消耗型企业。本项目租赁已建闲置厂房，对当地土地资源利用现状影响较小。项目的水、电等资源利用不会突破区域的资源利用上线。

(4) 生态环境准入清单

经查询河南省三线一单综合信息应用平台，项目所属环境管控单元名称为：滑县大气高排放区，环境管控单元编码为：ZH41052620003，属于重点管控单元。本项目与滑县大气高排放区管控要求相关内容的相符性分析见下表。

表1 项目与滑县大气高排放区管控要求相关内容相符性分析一览表（节选）

环境管控单元编码	环境管控单元名称	管控单元分类	行政区划	管控要求	本项目情况	
ZH41052620003	滑县大气高排放区	重点管控单元	上官镇	空间布局约束	/	/
				污染物排放管控	1、对于国家排放标准中已规定大气污染物特别排放限值的行业及锅炉，应执行大气污染物特别排放限值。河南省出台更严格排放标准的，应按照河南省有关规定执行。2、禁止含重金属废水进入城市生活污水处理厂。3、禁止销售、使用煤等高污染燃料，现有使用高污染燃料的单位和个人，应当按照市、县(市)人民政府规定的期限改用清洁能源或拆除使用高污染燃	1、本项目废气执行《大气污染物综合排放标准》（GB16297-1996）、《恶臭污染物排放标准》（GB14554-93）及《河南省重污染天气重点行业应急减排措施制定技术指南》（2024年修订版）中相关标准限

					料的设施。	值；2、本项目不涉及；3、本项目生产不使用燃料。
				环境 风险 防控	1、土壤污染重点监管单位拆除设施、设备或者建筑物、构筑物的，应当制定包括应急措施在内的土壤污染防治工作方案，报地方人民政府生态环境、工业和信息化主管部门备案并实施。2、按照土壤环境调查相关技术规定，对垃圾填埋场周边土壤环境状况进行调查评估。对周边土壤环境超过可接受风险的，应采取限制填埋废物进入、降低人体暴露健康风险等管控措施。	1、本项目不属于土壤污染重点监管单位； 2、本项目不涉及。
				资源 开发 效率 要求	/	/

综上，本项目建设符合滑县大气高排放区重点管控单元生态环境准入清单要求，本项目建设符合河南省“三线一单”的管理要求。

2、相关生态环境保护法律法规政策符合性分析

2.1 《产业结构调整指导目录（2024年本）》符合性分析

经查阅《产业结构调整指导目录（2024年本）》，本项目不属于其中的鼓励类、限制类、淘汰类，属于允许类项目，符合国家产业政策。本项目已在滑县发展和改革委员会备案，项目代码为2507-410526-04-01-181062。

2.2 与《全省涉挥发性有机物行业企业专项执法行动方案》（豫环办【2021】31号）符合性分析

本项目与豫环办【2021】31号的符合性分析见下表2。

表2 本项目与豫环办〔2021〕31号符合性分析一览表

序号	文件要求	本项目情况	符合性
----	------	-------	-----

1	VOCs 物料是否储存于密闭的容器、包装袋、储罐、储库、料仓中，储存环境条件是否满足控制要求；有机液体储罐类型选择是否符合相关行业标准，罐体是否完好，是否存在孔洞、缝隙、密封破损等泄漏情况，罐体压力精细化管控是否到位，是否建立储罐日常运行维护台账等。	本项目涉及的 VOCs 物料 PVC 树脂粉，为袋装；二丁酯和石蜡为液体，储存于密闭的包装桶中，以上涉 VOCs 物料均储存于原料库内，非取用时，包装密闭。	相符
2	产生 VOCs 的生产环节是否优先采用密闭设备、是否在密闭空间中操作或采用全密闭集气罩收集方式，并保持负压运行；无尘等级要求车间压力设置是否符合标准要求；对采用局部收集方式的企业，是否以生产线或设备为单位设置隔间并安装废气收集设施，距集气罩开口面最远处的 VOCs 无组织排放位置控制风速是否不低于 0.3m/s；生产工艺过程中产生的废气是否排至废气收集系统；废气收集系统的输送管道是否密闭、无破损。	项目二丁酯和石蜡储存于密闭包装桶内，使用时经泵通过密闭输送管转移至混料机内，混料机为密闭设备；项目挤出机进行二次密闭，挤出机出料口上方均设置集气罩，距集气罩开口面最远处的 VOCs 无组织排放位置控制风速不低于 0.3m/s；收集后的废气与危废暂存间废气一起引至“两级活性炭吸附装置”进行处理。	相符
3	废气收集率。重点检查废气收集系统密闭情况、局部收集设施设计风压、输送管道是否密闭、有无破损、漏风等情况；企业是否做到应收尽收、分质收集。	项目挤出机进行二次密闭，挤出机出料口上方均设置集气罩，收集效率可以达到 80%；上料机设置二次密闭+集气罩，集气效率可达 80%。	相符
4	治理设施运行率。VOCs 治理设施是否较生产设备“先启后停”；企业是否及时清理、更换治理设施耗材；是否做好生产设备和治理设施台账记录；对于 VOCs 治理设施产生的二次污染物是否交由有资质的单位处理处置。	本项目运营过程中应加强管理，做到治理设施“先启后停”，定期更换耗材，做好生产设备和治理设施台账记录；废气处理设施产生的废活性炭交由就近有资质单位进行处置。	相符
5	治理设施去除率。对重点企业 VOCs 排放浓度、排放速率和治理设施去除效率进行抽测；企业是否仍在无法稳定达标的单一光氧化、光催化、低温等离子、一次性活性炭吸附、喷淋吸收等治理设施；对采用活性炭吸附设施的企业，活性炭质量是否符合标准，是否有相关参数证明，是否按要求及时更换活性炭。	项目挤出机进行二次密闭，挤出机出料口上方均设置集气罩；经集气罩收集后废气与危废暂存间废气一起引至“两级活性炭吸附装置”进行处理，可以满足相关标准要求。	相符
6	重点检查有机废气排放旁路，如生产车间顶部、生产装置顶部、备用烟囱、废弃烟囱、应急排放口、治理设施（含承担废气处置功能的锅炉、炉窑等）等	项目运营期加强管理。	相符

因此，项目建设符合《全省涉挥发性有机物行业企业专项执法行动方案》（豫环办【2021】31号）相关要求。

2.3 与《挥发性有机物（VOCs）污染防治技术政策》相符性分析

本项目与《挥发性有机物（VOCs）污染防治技术政策》相符性分析见表3。

表3 与《挥发性有机物（VOCs）污染防治技术政策》相符性分析

序号	技术政策要求	本项目情况	相符性
1	鼓励采用密闭一体化生产技术,并对生产过程中产生的废气分类收集后处理	粉尘：项目生产PVC颗粒时,上料机进行二次密闭,投料口进行三面密闭,上方安装集气罩；有机废气：项目二丁酯和石蜡储存于密闭包装桶内,使用时经泵通过密闭输送管转移至混料机内,混料机为密闭设备；项目对挤出机进行二次密闭,挤出机出料口上方均设置集气罩。项目废气采用分类收集处理。	相符
2	<p>在工业生产过程中鼓励 VOCs 的回收利用,并优先鼓励在生产系统内回用。对于含高浓度 VOCs 的废气,宜优先采用冷凝回收、吸附回收技术进行回收利用,并辅助以其他治理技术实现达标排放。对于含中等浓度 VOCs 的废气,可采用吸附技术回收有机溶剂,或采用催化燃烧和热力焚烧技术净化后达标排放。当采用催化燃烧和热力焚烧技术进行净化时,应进行余热回收利用。</p> <p>对于含低浓度 VOCs 的废气,有回收价值时可采用吸附技术、吸收技术对有机溶剂回收后达标排放；不宜回收时,可采用吸附浓缩燃烧技术、生物技术、吸收技术、等离子体技术或紫外光高级氧化技术等净化后达标排放。含有有机卤素成分 VOCs 的废气,宜采用非燃烧技术处理。恶臭气体污染源可采用生物技术、等离子体技术、吸附技术、吸收技术、紫外光高级氧化技术或组合技术等进行净化。净化后</p>	项目对挤出机进行二次密闭,挤出机出料口上方均设置集气罩,经集气罩收集后废气与危废暂存间废气一起经1套“两级活性炭吸附装置”进行处理,处理后经1根15m高排气筒排放,满足《大气污染物综合排放标准》(GB16297-1996)、《恶臭污染物排放标准》(GB14554-93)及《河南省重污染	相符

	<p>的恶臭气体除满足达标排放的要求外，还应采取高空排放等措施，避免产生扰民问题。</p>	<p>天气重点行业应急减排措施制定技术指南》（2024年修订版）中“塑料制品”A级绩效NMHC相关要求。</p>	
--	---	--	--

因此，项目建设符合《挥发性有机物（VOCs）污染防治技术政策》相关要求。

2.4 与“河南省 2021 年工业企业大气污染物全面达标提升行动方案”相符性分析

本项目与《河南省 2021 年工业企业大气污染物全面达标提升行动方案》相符性分析见表 4 所示。

表4 与“河南省2021年工业企业大气污染物全面达标提升行动方案”相符性分析

	方案要求	本项目建设	相符性
主要目标	<p>（一）有组织排放。钢铁、水泥、火电、焦化、铝业、黄金冶炼、印刷企业及涉及工业涂装工段企业气污染物排放全面实现河南省地方污染物排放标准限值要求。</p>	<p>本项目属于塑料制品行业，项目对挤出机进行二次密闭，挤出机出料口上方均设置集气罩，经集气罩收集后废气与危废暂存间废气一起引至“两级活性炭吸附装置”进行处理，处理后可以满足《大气污染综合排放标准》（GB16297-1996）、《恶臭污染物排放标准》（GB14554-93）及《河南省重污染天气重点行业应急减排措施制定技术指南》（2024年修订版）中“塑料制品”A级绩效NMHC相关要求。评价要求企业选择碘值不低于800毫克/克的活性炭，并按照设计要求足量添加、及时更换，并做好活性炭购买、更换、废活性炭暂存转运记录。</p>	相符
主要任务	<p>大力提升有组织排放治理水平。各省辖市（含济源示范区，下同）生态环境局督促相关企业因厂制宜选择成熟可靠的环保治理技术，鼓励采用覆膜滤料袋式除尘器、湿式静电除尘器、高效滤筒除尘器等除尘设施；排放挥发性有机物的企业应根据挥发性有机物组分及浓度、生产工况等，合理选择治理技术，除采用浓缩+焚烧（催化燃烧）工艺外，禁止采用单一低温等离子、光催化、光氧化、喷淋吸附等治理技术。采用活性炭吸附技术的，应选择碘值不低于800毫克/克的活性炭，并按设计要求足量添加、及时更换，并做好活性炭购买、更换、废活性炭暂存转运记录。</p>	<p>本项目属于塑料制品行业，项目对挤出机进行二次密闭，挤出机出料口上方均设置集气罩，经集气罩收集后废气与危废暂存间废气一起引至“两级活性炭吸附装置”进行处理，处理后可以满足《大气污染综合排放标准》（GB16297-1996）、《恶臭污染物排放标准》（GB14554-93）及《河南省重污染天气重点行业应急减排措施制定技术指南》（2024年修订版）中“塑料制品”A级绩效NMHC相关要求。评价要求企业选择碘值不低于800毫克/克的活性炭，并按照设计要求足量添加、及时更换，并做好活性炭购买、更换、废活性炭暂存转运记录。</p>	相符

综上所述，本项目建设符合《河南省 2021 年工业企业大气污染物全面达标提升行动方案》相关内容要求。

2.5 与《滑县 2025 年大气污染防治攻坚行动方案》《滑县 2025 年碧水保卫战实施方案》《滑县 2025 年净土保卫战实施方案》相符性分析

本项目与《滑县 2025 年大气污染防治攻坚行动方案》《滑县 2025 年碧水保卫战实施方案》《滑县 2025 年净土保卫战实施方案》相符性分析见表 5。

表5 与（滑环委办（2025）7、8、9号）相符性一览表

	相关要求	本项目情况	相符性
滑县 2025 年大 气污 染防 治攻 坚行 动方 案	12.深入开展低效失效治理设施排查整治。认真贯彻落实《河南省低效失效大气污染治理设施排查整治实施方案》，聚焦重点区域、重点行业、重点企业、重点设备，按照“更新一批、整治一批、提升一批”的原则，淘汰不成熟、不适用、无法稳定达标排放的治理工艺，整治关键组件缺失、质量低劣、自动化水平低的治理设施，纳入年度重点治理任务限期完成。	本项目投料工序粉尘采用“袋式除尘器”的废气污染治理设施，挤出废气、危废暂存间废气采用“两级活性炭吸附”的废气污染治理设施，均不属于低效失效大气污染治理设施，均能够实现稳定达标排放。	相符
	16.规范污染治理设施运行。加强污染治理设施运行监管，推动各工业企业完善制定环保设施运行维护操作规程，细化落实岗位环保责任制，确保设施安全稳定运行。	评价要求企业加强污染治理设施运行监管，制定环保设施运行维护操作规程，细化落实岗位环保责任制，确保设施安全稳定运行。	相符
	17.开展环保绩效等级提升行动。加强企业绩效监管，对已评定 A 级、B 级和绩效引领性企业开展“回头看”，对实际绩效水平达不到评定等级要求，或存在严重环境违法违规行为的企业，严格实施降级处理。围绕工业涂装、铸造等重点行业，开展重点行业环保绩效创 A 行动，充分发挥绩效 A 级企业引领作用，以“先进”带动“后进”，鼓励指导企业通过设备更新、技术改造、治理升级等措施，不断提升环境绩效等级，2025 年全县完成新增 A 级、B 级企业及绩效引领性企业 20 家以上。	本项目严格按照《河南省污染天气重点行业应急减排措施制定技术指南》(2024 年修订版)塑料制品企业 A 级指标的要求进行建设。	相符
滑县 2025 年碧 水保 卫战 实施 方案	15.推动企业绿色转型发展。严格项目准入坚决遏制“两高一低”项目发展；严格落实生态环境分区管控，加快推进工业企业绿色转型发展；深入推进重点水污染物排放行业清洁生产审核；培育壮大节能、节水、环保和资源综合利用产业，提高能源资源利用效率。	本项目属于塑料制品业，不属于“两高一低”项目；本项目严格落实生态环境分区管控要求；本项目用水量较少，能源资源利用效率较高。	相符

滑县 2025 年净 土保 卫战 实施 方案	<p>1.强化土壤污染源头防控。落实《河南省土壤污染源头防控行动实施方案》，强化未污染土壤保护，推动污染防治关口前移。</p> <p>2025年5月底前，完成涉等重金属行业企业清单更新，按计划完成整治任务。依法对涉镉等重金属的大气、水环境重点排污单位排放口和周边环境进行定期监测，评估对周边农用地土壤重金属累积性风险，对存在风险采取有效防控措施。2025年4月底前，完成土壤污染重点监管单位名录更新，并向社会公开。2025年10月底前，土壤污染重点监管单位按照排污许可证规定和标准规范落实控制有毒有害物质排放、土壤污染隐患排查、自行监测等要求，将隐患排查报告及相关材料上传至重点监管单位土壤和地下水环境管理信息系统。</p>	<p>本项目厂区严格落实分区防渗措施，并加强维护和区环境管理的前提下，可避免污染地下水和土壤，项目正常运行不会对区域地下水及土壤环境产生不良影响。</p>	相符
--	--	---	----

综上，本项目建设符合《滑县 2025 年大气污染防治攻坚行动方案》、《滑县 2025 年碧水保卫战实施方案》、《滑县 2025 年净土保卫战实施方案》相关内容要求。

2.6 与《河南省重污染天气重点行业应急减排措施制定技术指南（2024 年修订版）》（豫环办[2024]72 号）相符性分析

本项目属于 C2929 塑料零件及其他塑料制品制造，建设性质为新建，严格按照《河南省重污染天气重点行业应急减排措施制定技术指南（2024 年修订版）》塑料制品行业 A 级企业要求建设，具体分析详见下表。

表6 与塑料制品企业绩效分级指标相符性分析

差异化指标	A 级企业	本项目情况	等级
六、塑料制品			
能源类型	能源使用电、天然气、液化石油气等能源。	项目能源使用电能。	A 级
生产工艺及装备水平	1.属于《产业结构调整指导目录（2024 年版）》鼓励类和允许类；2.符合相关行业产业政策；3.符合河南省相关政策要求；4.符合市级规划。	1.本项目属于《产业结构调整指导目录（2024 年版）》允许类； 2.本项目建设符合相关产业政策； 3.本项目建设符合河南省相关政策要求； 4.本项目建设符合安阳市相关规划。	A 级

	<p>废气收集及处理工艺</p>	<p>1.投料、挤塑、注塑、滚塑、吹塑、挤出、造粒、热定型、冷却、发泡、熟化、干燥、塑炼、压延、涂覆等涉VOCs工序采用密闭设备或在密闭空间内操作，废气有效收集至VOCs废气处理系统，车间外无异味；采用局部集气罩的，距集气罩开口面最远处的VOCs无组织排放位置，控制风速不低于0.3 米/秒；</p> <p>2.使用再生料的企业^[1]VOCs 治理采用燃烧工艺（包括直接燃烧、催化燃烧和蓄热燃烧）；使用原生料的企业VOCs治理采用燃烧工艺或吸附、冷凝、膜分离等工艺处理（其中采用颗粒状活性炭的，柱状活性炭直径≤5mm、碘值≥800mg/g，且填充量与每小时处理废气量体积之比满足1:7000的要求；使用蜂窝状活性炭的，碘值≥650mg/g、比表面积应不低于750m²/g，且填充量与每小时处理废气量体积之比满足1:5000的要求；活性炭吸附设施废气进口处安装有仪器仪表等装置，可实时监测显示并记录湿度、温度等数据，废气温度、颗粒物、相对湿度分别不超过40℃、1mg/m³、50%）。废气中含有油烟或颗粒物的，应在VOCs 治理设施前端加装除尘设施或油烟净化装置；</p> <p>3.粉状、粒状物料采用自动投料器投加和配混，投加和混配工序在封闭车间内进行，PM 有效收集，采用覆膜滤袋、滤筒等除尘技术；</p> <p>4.废吸附剂应密闭的包装袋或容器储存、转运，并建立储存、处置台账；</p> <p>5.NO_x治理采用低氮燃烧、SNCR/SCR等适宜技术。使用氨法脱硝的企业，氨的装卸、储存、输送、制备等过程全程密闭，并采取氨气泄漏检测和收集措施；采用尿素作为还原剂的配备有尿素加热水解制氨系统。</p>	<p>1、项目二丁酯和石蜡储存于密闭包装桶内，使用时经泵通过密闭输送管转移至混料机内，混料机为密闭设备；项目挤出机进行二次密闭，挤出机出料口上方均设置集气罩，严格按照“距集气罩开口面最远处的 VOCs 无组织排放位置，控制风速不低于 0.3 米/秒”规定选用合适的风机；</p> <p>2、项目生产使用新料，项目有机废气采用“两级活性炭吸附装置”工艺处理，选用的颗粒状活性炭碘值在 800mg/g，柱状活性炭直径小于 5mm，且填充量与每小时处理废气量体积之比满足 1:7000 的要求，活性炭吸附设施废气进口处安装有仪器仪表等装置，可实时监测显示并记录湿度、温度等数据，废气温度、颗粒物、相对湿度分别不超过 40℃、1mg/m³、50%；</p> <p>3、项目投料混合搅拌在密闭车间内进行，粉状物料采用自动上料机投加，投料工段采用二次密闭+集气罩收集后引入覆膜滤料袋式除尘器处理；</p> <p>4、废活性炭在密闭的包装袋或容器储存、转运，置于危废暂存间，定期交由就近有资质的单位处置，并建立储存、处置台账。</p> <p>5、项目不涉及 NO_x。</p>	<p>A 级</p>
--	------------------	---	--	------------

		<p>1.VOCs物料存储于密闭的容器、包装袋、储罐、储库、料仓中；盛装VOCs物料的容器或包装袋存放于室内；盛装VOCs物料的容器或包装袋在非取用状态时应加盖、封口，保持密闭；</p> <p>2.粉状物料采用气力输送、管状带式输送机、螺旋输送机等自动化、密闭输送方式；粒状物料采用封闭皮带等自动化、封闭输送方式；液态VOCs物料采用密闭管道输送；</p> <p>3.产生VOCs的生产工序和装置应设置有效集气装置并引至VOCs末端处理设施；</p> <p>4.厂区道路及车间地面硬化，车间地面、墙壁、设备顶部整洁无积尘；厂内地面全部硬化或绿化，无成片裸露土地；</p> <p>5.贮存易产生粉尘、VOCs和异味的危险废物贮存库，设有废气收集装置和废气处理设施。废气处理设施的排气筒高度不低于15m。</p>	<p>1、本项目涉及的VOCs物料PVC树脂粉，为袋装；二丁酯和石蜡为液体，储存于密闭的包装桶中，以上涉VOCs物料均储存于原料库内，非取用时，包装密闭。</p> <p>2、项目粉状物料采用密闭管道输送，混料后输送采用密闭管道输送；液态二丁酯和石蜡储使用时经泵通过密闭输送管转移至混料机，混料后输送采用密闭管道输送。</p> <p>3、项目挤出机设置二次密闭+集气罩；经集气罩收集后引至“两级活性炭吸附装置”进行处理。</p> <p>4、项目厂区道路及车间地面硬化，车间地面、墙壁、设备顶部整洁无积尘。</p> <p>5、项目危废暂存间废气负压收集后引至“两级活性炭吸附装置”进行处理，处理后经1根15m高排气筒排放。</p>	A级
	排放限值	<p>1.全厂有组织PM、NMHC有组织排放浓度分别不高于10、20mg/m³；</p> <p>2.VOCs治理设施去除率达到80%及以上；去除率确实达不到的，生产车间或生产设备的无组织排放监控点NMHC浓度低于4mg/m³，企业边界1hNMHC平均浓度低于2mg/m³；</p> <p>3.锅炉烟气排放限值要求：燃气锅炉PM、SO₂、NO_x排放浓度分别不高于：5、10、50/30^[2]mg/m³。</p>	<p>1、全厂有组织PM、NMHC有组织排放浓度分别为3.69mg/m³、8.31mg/m³；</p> <p>2、VOCs治理设施去除率为90%。</p> <p>3、项目不涉及锅炉。</p>	A级
	监测监控水平	<p>1.有组织排放口按排污许可、环境影响评价或环境现状评估等要求安装烟气排放自动监控设施（CEMS），并按要求与省厅联网；重点排污单位风量大于10000m³/h的主要排放口安装NMHC在线监测设施（FID检测器）并按要求与省厅联网；其他企业NMHC初始排放速率大于2kg/h且排放口风量大于20000m³/h的废气排放口安装NMHC在线监测设施（FID检</p>	<p>1.本项目属于登记管理，非甲烷总烃排放速率远低于2kg/h且排放口风量低于20000m³/h，无需安装NMHC在线监测设施（FID检测器）；</p> <p>2.本项目废气排放口</p>	A级

	<p>测器），并按要求与省厅联网；在线监测数据至少保存最近12个月的1分钟均值、36个月的1小时均值及60个月的日均值和月均值。（投产或安装时间不满一年以上的企业，以现有数据为准）；</p> <p>2.按生态环境部门要求规范设置废气排放口标志牌、二维码标识和采样平台、采样孔；各废气排放口按照排污许可要求开展自行监测。</p>	<p>应按照相关要求规范设置标志牌、二维码标识和采样平台、采样孔；有组织排放口按照排污许可管理要求开展自行监测。</p>	
环境管理水平	<p>环保档案：</p> <p>1.环评批复文件和竣工环保验收文件或环境现状评估备案证明；</p> <p>2.国家版排污许可证；</p> <p>3.环境管理制度（有组织、无组织排放长效管理机制，主要包括日常操作规程、岗位责任制度、污染物排放公示制度和定期巡查维护制度等）；</p> <p>4.废气污染治理设施稳定运行管理规程；</p> <p>5.一年内废气监测报告（符合排污许可证监测项目及频次要求）。</p>	<p>本项目拟按照 A 级企业要求落实环保档案。</p>	A 级
	<p>台账记录：</p> <p>1.生产设施运行管理信息（生产时间、运行负荷、产品产量等）；</p> <p>2.废气污染治理设施运行、维护、管理信息（包括但不限于废气收集系统和污染治理设施的名称规格、设计参数、运行参数、巡检记录、污染治理易耗品与药剂用量（吸附剂、催化剂、脱硫剂、脱硝剂、过滤耗材等）、操作记录以及维护记录、运行要求等）；</p> <p>3.监测记录信息（主要污染排放口废气排放记录等）；</p> <p>4.主要原辅材料消耗记录；</p> <p>5.燃料消耗记录；</p> <p>6.固废、危废暂存、处理记录。</p>	<p>本次建设将按照 A 级企业要求落实台账记录</p>	
	<p>人员配置：配备专职环保人员，并具备相应环境管理能力（包括但不限于学历、培训、从业经验等）。</p>	<p>本次建设将按照 A 级企业要求落实人员配置。</p>	
运输方式	<p>1.物料、产品运输全部使用国五及以上排放标准的重型载货车辆（重型燃气车辆达到国六排放标准）或新能源车辆；</p> <p>2.厂内车辆全部达到国五及以上排放标准（重型燃气车辆达到国六排放标准）或使用新能源车辆；</p> <p>3.厂内非道路移动机械达到国三及以上排放标准或使用新能源机械。</p>	<p>1.本项目物料运输使用的车辆达到国五及以上排放标准；</p> <p>2.厂区车辆全部达到国五及以上排放标准；3.厂内非道路移动机械达到国三及以上排放标准</p>	A 级
运输监管	<p>日均进出货150吨（或载货车辆日进出10辆次）及以上（货物包括原料、辅料、燃料、产品和其他与生产相关物料）的企业，参照《重污染天气重点行业移动源应急管理技术指南》</p>	<p>企业日均进出货约3.1吨，远低于150吨，企业将按照要求安装车辆运输视频监控</p>	A 级

	建立门禁视频监控系统和电子台账；其他企业安装车辆运输视频监控（数据能保存6个月），并建立车辆运输手工台账。	（数据能保存6个月），并建立车辆运输手工台账。
--	---	-------------------------

综上所述，项目建成后，满足塑料制品行业A级企业绩效分级指标要求。

3、本项目与饮用水源地规划相符性分析

(1) 县城集中式饮用水水源保护区

根据《河南省人民政府办公厅关于印发河南省县级集中式饮用水水源保护区划的通知》（豫政办〔2013〕107号），滑县县城集中式饮用水水源保护区为滑县二水厂（道口镇人民路南段，共7眼井）：

一级保护区范围：取水井外围30米的区域。

二级保护区范围：一级保护区外，东至文明路、西至大宫东路东边界、南至新飞路、北至振兴路的区域。

本项目位于滑县上官镇河道村，距离滑县县城集中式饮用水水源保护区边界约19.3km，不在滑县县城集中式饮用水水源保护区范围内。

(2) 乡镇集中式饮用水水源保护区

根据《河南省人民政府办公厅关于印发河南省乡镇集中式饮用水水源保护区划的通知》（豫政办【2016】23号），滑县乡镇级集中式饮用水水源保护区如下：

①滑县半坡店镇地下水井群（共2眼井）

一级保护区范围：取水井外围30米的区域。

②滑县牛屯镇地下水井群（共2眼井）

一级保护区范围：水管站厂区及外围东3米、南25米的区域（1号取水井），2号取水井外围30米的区域。

③滑县焦虎乡地下水井群（共2眼井）

一级保护区范围：水管站厂区及外围南10米、北10米的区域（1号取水井），2号取水井外围30米的区域。

④滑县瓦岗寨乡地下水井群（共2眼井）

一级保护区范围：取水井外围30米的区域。

⑤滑县留固镇地下水井群（共2眼井）

一级保护区范围：水管站厂区及外围东至213省道的区域。

⑥滑县赵营镇地下水井群（共2眼井）

一级保护区范围：水管站厂区及外围南20米至006乡道的区域。

⑦滑县桑村乡地下水井群（共2眼井）

一级保护区范围：水管站东院（1号取水井），水管站西院及南30米区域（2号取水井）。

⑧滑县万古镇地下水井群（共2眼井）

一级保护区范围：水管站厂区及外围西13米、南13米的区域（1号取水井），2号取水井外围30米的区域。

⑨滑县高平镇地下水井群（共2眼井）

一级保护区范围：水管站厂区及外围东30米、西30米、南20米、北40米的区域。

二级保护区范围：一级保护区外围400米的区域。

本项目位于滑县上官镇河道村，上官镇无集中式饮用水水源保护区，项目厂址距离各乡镇级集中式饮用水水源均较远，不在乡镇饮用水源保护区范围内。

4、本项目与千吨万人集中式饮用水水源地保护区位置关系分析

根据《滑县人民政府办公室关于划定滑县“千吨万人”集中式引用水源保护范围（区）的通知》（滑政办〔2019〕40号）规定，滑县“千吨万人”集中式饮用水水源地保护区划分后一级保护区范围见下表。

表7 滑县“千吨万人”集中式饮用水水源地保护区定界方案

序号	水源地名称	一级保护范围（区）定界情况
1	枣村乡马庄村地下水型水源地	1号取水井外围30米及水厂内部区域且东至028乡道，2号取水井外围30米的区域。
2	留固镇五方村地下水型水源地	1、2号取水井外围30米及水厂内部区域且西至213省道，3、4号取水井外围30米及水厂内部区域，5、6、7、8号取水井外围30米的区域。
3	半坡店镇西常村地下水型水源地	1、2号取水井外围30米的区域。
4	半坡店镇王林村地下水型水源地	1号取水井外围30米及水厂内部区域，2、3号取水井外围30米的区域

5	半坡店镇东老河寨村地下水型水源地	1 号取水井外围 30 米。
6	王庄镇莫洼村地下水型水源地	1、2 号取水井外围 30 米及水厂内部区域。
7	王庄镇邢村地下水型水源地	1、2 号取水井外围 30 米及水厂内部区域。
8	小铺乡小武庄村地下水型水源地	1、2、3 号取水井外围 30 米的区域，4 号取水井外围 30 米及水厂内部区域。
9	焦虎镇桑科营村地下水型水源地	1 号取水井外围 30 米及水厂内部区域且北至 054 乡道，2、3 号取水井外围 30 米区域。
10	城关镇张固村地下水型水源地	1、2、3 号取水井外围 30 米及水厂内部区域。
11	滑县新区董固城村地下水型水源地	1、2 号取水井外围 30 米及水厂内部区域。
12	上官镇吴村地下水型水源地	1、2 号取水井外围 30 米及水厂内部区域且西南至 215 省道，3、4 号取水井外围 30 米区域。
13	留固镇双营村地下水型水源地	1、2 号取水井外围 30 米及水厂内部区域。
14	八里营镇红卫村地下水型水源地	1、2、3 号取水井外围 30 米及水厂内部区域且西至 002 县道，4 号取水井外围 30 米区域。
15	大寨乡冯营水厂地下水型水源地	1、2 号取水井外围 30 米及水厂内部区域。
16	八里营镇卫王殿地下水型水源地	1、2、3 号取水井外围 30 米及水厂内部区域。
17	大寨乡小田村地下水型水源地	1、2、3、4、5 号取水井外围 30 米及水厂内部区域。
18	上官镇孟庄村地下水型水源地	1、3、4 号取水井外围 30 米及水厂内部区域，2 号取水井外围 30 米区域。
19	上官镇上官村地下水型水源地	1、2 号取水井外围 30 米及水厂内部区域。
20	上官镇郭新庄村地下水型水源地	1 号取水井外围 30 米及水厂内部区域，2 号取水井外围 30 米区域。
21	高平镇子厢村地下水型水源地	1、2、3 号取水井外围 30 米及水厂内部区域。
22	白道口镇石佛村地下水型水源地	1、4、5 号取水井外围 30 米及水厂内部区域且东南至 101 省道，2、3、6 号取水井外围 30 米区域。
23	白道口镇民寨村地下水型水源地	1、2 号取水井外围 30 米区域，3 号取水井外围 30 米及水厂内部区域。
24	枣村乡宋林村地下水型水源地	1、2 号取水井外围 30 米及水厂内部区域。
25	老店镇吴河寨村地下水型水源地	1、2、3 号取水井外围 30 米及水厂内部区域且西南至 008 县道，4 号取水井外围 30 米区域且西至 008 县道。
26	老店镇西老店村地下水型水源地	1、2、3 号取水井外围 30 米及水厂内部区域，4、5 号取水井外围 30 米区域。
27	瓦岗寨乡大范庄村地下水型水源地	1 号取水井外围 30 米及水厂内部区域且

	源地	
		西至 056 乡道，2 号取水井外围 30 米的区域且西至 056 乡道。
28	慈周寨镇西罡村地下水型水源地	1 号取水井外围 30 米及水厂内部区域，2 号取水井外围 30 米的区域。
29	慈周寨镇寺头村地下水型水源地	1 号取水井外围 30 米及水厂内部区域，2 号取水井外围 30 米的区域。
30	桑村乡高齐丘村地下水型水源地	1、2、3 号取水井外围 30 米及水厂内部区域，4 号取水井外围 30 米区域。
31	老爷庙乡孔村地下水型水源地	1 号取水井外围 30 米及水厂内部区域，2、3 号取水井外围 30 米区域。
32	老爷庙乡王伍寨村地下水型水源地	1、2 号取水井外围 30 米及水厂内部区域，3 号取水井外围 30 米区域。
33	老爷庙乡西中冉村地下水型水源地	1、2、5 号取水井外围 30 米及水厂内部区域，3、4 号取水井外围 30 米区域。
34	万古镇梁村地下水型水源地	1、2、3 号取水井外围 30 米区域，4、5、6、7 号取水井外围 30 米及水厂内部区域。
35	牛屯镇张营村地下水型水源地	1、2 号取水井外围 30 米及水厂内部区域。
36	牛屯镇位园村地下水型水源地	1、3 号取水井外围 30 米及水厂内部区域，2、4 号取水井外围 30 米区域。
37	慈周寨镇慈一村地下水型水源地	1 号取水井水厂内区域，2、3、4 号取水井外围 30 米的区域。
注：各水源地均不划分二级保护区及准保护区。		

本项目位于滑县上官镇河道村，距离项目最近的饮用水源为东南侧约 1.6km 处的上官镇孟庄村地下水型水源地，本项目不在其饮用水源保护区范围内，不会对地下水水源地产生影响。

二、建设项目工程分析

1、项目组成情况

滑县硕阳塑业有限公司拟投资 100 万元在滑县上官镇河道村建设年产 800 吨 PVC 电缆料颗粒建设项目，占地面积约 1300m²，建筑面积约 700m²，租用现有厂区及生产车间。滑县发展和改革委员会已出具备案证明，项目代码为：2507-410526-04-01-181062，项目备案证明见附件 2。

根据《建设项目环境影响报告表编制技术指南（污染影响类）（试行）》，本项目属于污染影响类项目。经查阅《建设项目环境影响评价分类管理名录》（2021 年版），本项目属于“二十六、橡胶和塑料制品业 29—53、塑料制品业 292—其他”类别，应编制环境影响报告表。

项目主要建设内容详见表 8。

表 8 项目主要建设内容一览表

工程组成		工程内容	备注
主体工程	生产车间	1 层，占地面积 300m ² 、建筑面积 300m ² ，密封钢结构，由北向南依次布置上料机、混料机、挤出机、风机（烘干）、切割机。	利用厂区已建生产车间
	原料库	面积为 175m ² ，位于办公室北侧	
储运工程	成品库	面积为 175m ² ，位于生产车间南侧	利用厂区已建原料库、成品库
	办公室	1 层，占地面积 50m ² 、建筑面积 50m ² ，砖混结构	利用厂区已建房屋
公用工程	供水	项目用水量为 109.2m ³ /a，由上官镇市政自来水管网供给，水质水量能够满足项目用水需求	利用厂区现有供水系统
	供电	上官镇市政电网供电	利用厂区现有供电路线
环保工程	废气	项目生产 PVC 电缆颗粒时，上料机进行二次密闭，投料口进行三面密闭，上方安装集气罩，粉尘经集气罩收集后经 1 套“覆膜滤料袋式除尘器”（1#，风机风量为 5000m ³ /h）进行处理，处理后经 1 根 15m 高排气筒（DA001）排放；	本次新建

建设内容

		项目挤出工段挤出机进行二次密闭，挤出机出料口上方设置集气罩，有机废气经集气罩收集后与危废暂存间废气一起经1套“两级活性炭吸附装置（2#，配套风机风量为10000m ³ /h）”进行处理，处理后经1根15m高排气筒（DA002）排放。	本次新建
		厂区道路及车间地面硬化，车间密闭、加强管理	/
	废水	项目冷却工段冷却水循环使用，损耗部分定期补充新鲜水，补充水量为0.18m ³ /d（46.8m ³ /a），排污量为0.1m ³ /d（26m ³ /a），定期排出的冷却废水主要污染物为悬浮物和全盐量，用于厂区洒水降尘，不外排；生活污水经化粪池处理后定期清掏用于沤制农肥。	本次新建
	噪声	厂房隔声	利用现有厂房
		设备安装减震基座、安装消声器	新建
	固废	除尘器收集的粉尘、废原料包装收集后暂存于一般固废暂存间（10m ² ），废原料包装定期外售废品回收站；除尘器收集的粉尘直接回用于生产。	本次新建
		废活性炭、废液压油、废液压油桶收集后暂存于1座危废暂存间（10m ² ），定期交由就近有危废处理资质的单位处理处置。	
		厂区设置垃圾桶，生活垃圾经垃圾桶收集后，定期交由环卫部门处理	
	土壤及地下水环境	分区防渗，生产车间、危废暂存间、化粪池做好防渗措施，加强管理	本次新建
	风险防范措施	设置灭火器、消防栓、消防物品、防护用具等消防器材，生产区严禁吸烟	本次新建

2、产品方案

本项目产品方案详见表9。

表9 项目产品方案一览表

序号	产品名称	年产量	备注
1	PVC 电缆颗粒	800t	袋装，50kg/袋

3、项目主要原辅材料及能源

项目所需的原辅材料及能源消耗见表10。

表10 项目原辅材料及能源消耗一览表

名称		年消耗量	厂区最大 储存量	状态	备注
原辅材料	PVC 树脂粉	420t	10t	粉末状	外购，袋装（25kg/袋），储存在原料库

	钙粉	285.96006t	5t	粉末状	外购，袋装（25kg/袋），储存在原料库，作为填充剂和补强剂
	二丁酯	80t	2t	液体	外购，桶装（250kg/桶），储存在原料库，增加塑料制品柔韧性
	石蜡	20t	1t	液体	外购，袋装（250kg/桶），储存在原料库，作为润滑剂使用
	稳定剂	1t	0.1t	片状	外购，袋装（25kg/袋），储存在原料库，增加 PVC 的热稳定性
能源	水	109.2m ³	/	/	上官镇集中供水管网
	电	2 万 kW·h	/	/	上官镇供电电网

主要原辅材料理化性质：

①PVC

聚氯乙烯，英文简称 PVC (Polyvinyl chloride)，是氯乙烯单体 (vinyl chloride monomer, 简称 VCM) 在过氧化物、偶氮化合物等引发剂；或在光、热作用下按自由基聚合反应机理聚合而成的聚合物。外观为无定形结构的白色粉末，无毒、无臭。密度 1380kg/m³，熔点 212℃，不溶于水、汽油、酒精和氯乙烯，溶于丙酮、二氯乙烷、二甲苯等溶剂，化学稳定性很高，具有良好的可塑性。PVC 在空气中 90℃-250℃分解会产生 HCl 及少量氯乙烯单体以及 TRVOC（主要成分为非甲烷总烃），此过程中无氯气检出。

②钙粉

俗称灰石、石灰石、石粉、大理石等，化学式 CaCO₃，分子量 100.09，白色轻质粉末，无嗅、无味，密度 2.71-2.91g/cm³，熔点 1339℃，粒径范围 1.0-1.6μm，可溶于乙酸、盐酸等稀酸，难溶于稀硫酸，几乎不溶于水和乙醇。主要用于塑料、橡胶的填充剂和补强剂。

③二丁酯

一种对多种树脂具有很强溶解力的增塑剂。为无毒增塑剂，用于聚氯乙烯加工，可赋予制品良好的柔软性，用于硝酸纤维涂料，具有优良的溶解性、分散性、粘着性和防水性。漆膜的柔性、耐挠曲性和稳定性良好，但挥发性和水抽出性较大，因而耐久性差。是塑料、合成橡胶、人造革等的常用增塑剂，也可用作

聚乙酸乙烯酯、醇酸树脂、乙基纤维素、硝基纤维素、氯丁橡胶、纤维醋酸丁酯、乙基纤维素聚醋酸、乙烯酯的增塑剂。

④石蜡

石蜡又称晶形蜡，是液态高级烷烃的混合物，主要成分的分子式为 C_nH_{2n+2} ，其中 $n=17\sim35$ ，通常是白色、无味的蜡状液体，在 $47\sim64^\circ\text{C}$ 熔化，密度约为 0.9g/cm^3 ，溶于汽油、二硫化碳、二甲苯、乙醚、氯仿、四氯化碳、石脑油等一类非极性溶剂，不溶于水和甲醇等极性溶剂。纯石蜡是很好的绝缘体，也是很好的储热材料。

⑤稳定剂

塑料稳定剂能够吸收 PVC 塑料分解所产生的 HCL，从而起到稳定的作用。本项目采用稀土复合热稳定剂，稀土稳定剂的主要成分为镧和铈元素的有机或无机盐类。稀土热稳定剂具有优异的热稳定性能，无毒、安全卫生等性能。



图 1 物料平衡图

4、项目主要设备

①本项目共设置3条生产线，每条生产线配备1台上料机、1台混料机、2台挤出机、1台风机、1台切割机，主要生产设备见下表。项目主要设备见表11。

表11 项目主要设备一览表

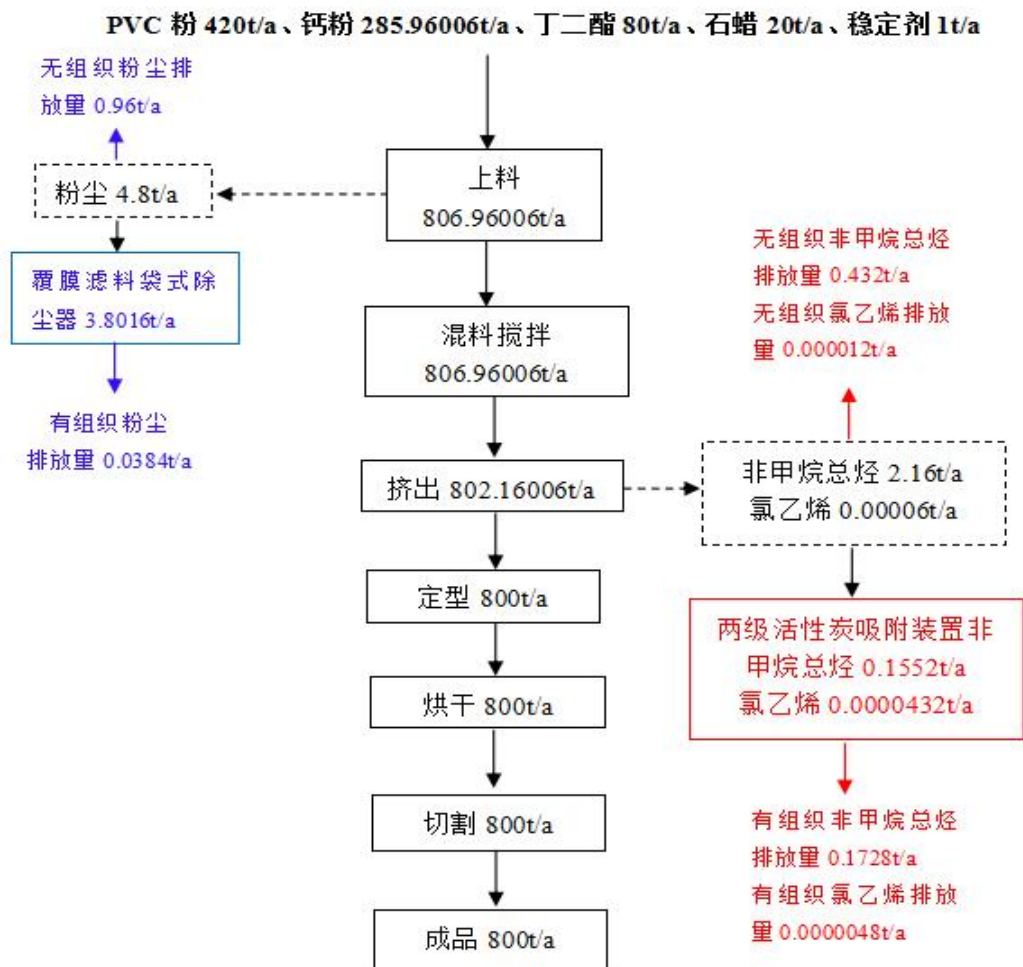
序号	设备名称	数量	用途	备注
1	上料机	3台	粉料上料	/
2	混料机	3台	原料混合搅拌	/
3	挤出机	6台	挤出	0.05t/h
4	切割机	3台	条状料切割成粒料	/
5	风机	3台	烘干冷却后的半成品	/
6	循环冷却池	1座	用于产品冷却	5m ³ （长2.5m、宽2m、深1m）

②产能匹配性分析

本项目设备产能分析见下表。

表12 本项目产品产能核算一览表产品

设备名称	单台设备产能	设备数量	满负荷运行时间	设备产能	拟建设产能	是否满足生产需要
挤出机	0.1t/h	6台	2080h	1248t/a	800t/a	是

综上分析，本项目设备产能满足设计产能要求。

5、劳动定员及工作制度

本项目建成后劳动定员3人，均不在厂区内食宿，年工作260天，每天8小时。

6、公用工程

(1) 给水工程

本项目用水主要包括职工生活用水和挤出工段用水，用水量合计约为109.2m³/a，由上官镇市政自来水管网供给，水质水量能够满足项目生产和生活需求。

①生活用水

项目劳动定员3人，年工作260天，均不在厂区内食宿。参考河南省地方标准《工业与城镇生活用水定额》（DB41/T385-2020）表49城镇居民生活用水定额II型小城市（城区常住人口<20万），用水定额按照80L/（人·d）计算，则项目运营期职工生活用水量为0.24m³/d、62.4m³/a。

②冷却工段用水

项目挤出工段挤出后的半成品通过自来水直接冷却定型。

冷却水对水质的要求不高，经一座5m³循环水池冷却散热后，可重复使用。根

据建设单位提供的资料，项目冷却水槽和循环水池循环水量约为 $1\text{m}^3/\text{h}$ ，定期补充损耗水量，补充水量按照日循环用水量的1%计算，则补水量为 $0.08\text{m}^3/\text{d}$ ($20.8\text{m}^3/\text{a}$)。为了维持冷却水水质，避免循环冷却水池内水中悬浮物和全盐量浓度过高，评价建议项目每天抽取 0.1m^3 循环冷却水池内的水用于厂区洒水降尘，不外排，新鲜水补充量为 $0.18\text{m}^3/\text{d}$ ($46.8\text{m}^3/\text{a}$)。

表 13 项目用水情况一览表

序号	项目	规模	用水定额	日用水量 (m^3/d)	年用水量 (m^3/a)
1	职工生活	3 人, 260d	80L/ (人·d)	0.24	62.4
2	挤出工段冷却水	/	/	0.18	46.8
合计 (新鲜水)				0.42	109.2

(2) 排水工程

项目冷却工段冷却水循环使用，损耗部分定期补充新鲜水，补充水量为 $0.18\text{m}^3/\text{d}$ ($46.8\text{m}^3/\text{a}$)，排污量为 $0.1\text{m}^3/\text{d}$ ($26\text{m}^3/\text{a}$)，定期排出的冷却废水主要污染物为悬浮物和全盐量，用于厂区洒水降尘，不外排；职工生活污水排放系数为 0.8，年生产 260 天，则生活污水排放量为 $0.192\text{m}^3/\text{d}$ 、 $49.92\text{m}^3/\text{a}$ 。项目所在区域无排水管网，生活污水经化粪池处理后定期清掏用于沤制农肥。因此，本项目无废水外排。项目水平衡图见图 2。



图 2 本项目水平衡图 单位： m^3/d

(3) 供电工程

本项目年用电量为 2 万 kWh，由滑县上官镇市政电网统一供给，可以满足项目生产生活需要。

7、厂区平面布置情况

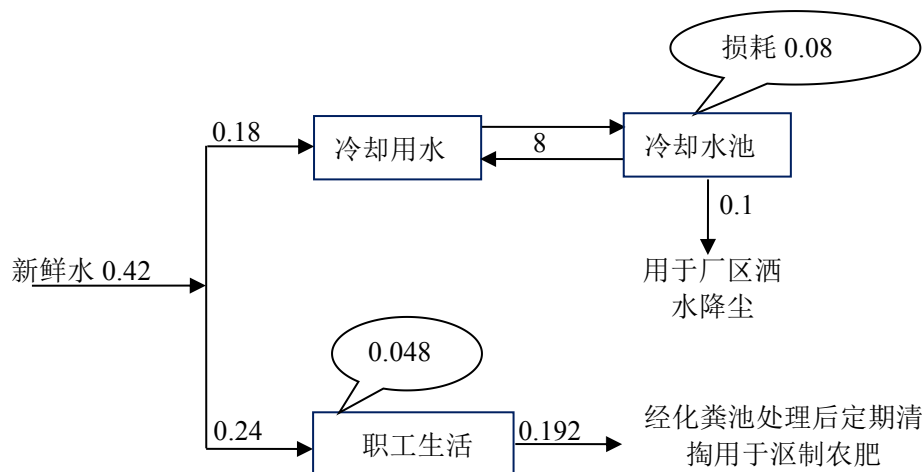
厂区大门设置在厂区南侧，由南向北依次为办公室、原料库、成品库、生产车间；厂区东南角为一般固废暂存间和危废暂存间。厂区内功能分区明确，布置紧凑，项目厂区平面布置见附图3。

8、备案相符性分析

项目建设情况与备案相符性分析见表14。

表 14 项目建设情况与备案相符性分析一览表

类别	备案内容	项目建设内容	相符性
项目名称	年产 800 吨 PVC 电缆料颗粒建设项目	年产 800 吨 PVC 电缆料颗粒建设项目	相符
建设地点	滑县上官镇河道村	滑县上官镇河道村	相符
建设性质	新建	新建	相符
总投资	100 万元	100 万元	相符
占地面积及建设内容	利用现有土地厂房，项目占地面积约 1300 平，厂房面积 700 平。	利用现有土地厂房，项目占地面积约 1300 平，厂房面积 700 平，其中生产车间 300 平方米，原料库 175 平方米，成品库 175 平方米，办公室 50 平方米。	相符
建设规模	年产 800 吨 PVC 电缆料颗粒	年产 800 吨 PVC 电缆料颗粒	相符
生产工艺	原料（PVC 树脂粉、钙粉）—混合搅拌—挤出—定型—烘干—切割—检验—成品	原料（PVC 树脂粉、钙粉、二丁酯、石蜡、稳定剂）—上料—混合搅拌—挤出—定型—烘干—切割—成品	相符，实际生产原料和生产工艺比备案更详细；生产工艺中实际没有检验工序，切割成颗粒后即成品
主要设备	混料机、挤出机、切割机等	上料机、混料机、挤出机、切割机、风机（烘干）、循环冷却池	相符，实际生产设备比备案更详细

由上表可知，本项目实际项目名称、建设地点、建设性质、总投资、占地面积及建设内容、建设规模与备案均相符，实际生产工艺和主要设备比备案更详细，实际生产工艺没有检验工序。

9、用地及规划情况

本项目位于滑县上官镇河道村，根据滑县上官镇人民政府出具的证明（见附件 3）及上官镇土地利用总体规划图（2010-2020）调整完善（见附图 5），项目用地

性质为建设用地，项目用地符合滑县上官镇土地利用总体规划，项目建设符合上官镇总体发展规划。根据滑县国土空间总体规划（2021-2035年）图（见附图6），项目用地不属于耕地和永久基本农田，不在生态保护红线内。

一、施工期工艺流程

本项目租赁已建生产车间，不再进行土建工程。厂房内设备的安装与调试对环境产生的影响较小，因此，本次环评不再对施工期工艺进行描述。

二、运营期工艺流程简述

本项目主要产品为PVC电缆颗粒。本项目运营期工艺流程及产污环节见图3。

工艺流程和产排污环节



图3 运营期工艺流程及产污环节示

生产工艺简述：

(1) 上料

项目外购袋装PVC树脂粉、钙粉按照一定比例经上料机采用密闭管道输送至

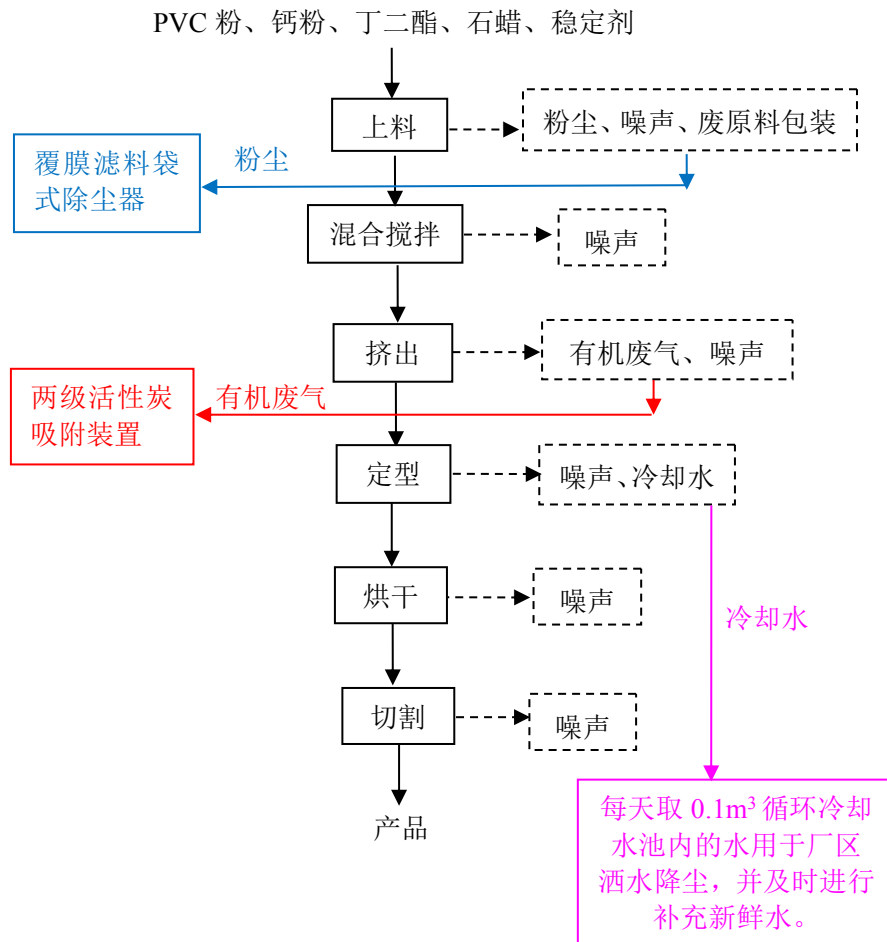
混料机；项目二丁酯、石蜡经泵通过密闭输送管转移至混料机。项目物料上料过程密闭，只在上料机投料口产生粉尘。上料过程产生的污染物主要为投料粉尘、噪声、废原料包装。

（2）混合搅拌

项目物料经密闭送入混料机后进行混合搅拌，粉状和液态物料混合吸收过程仅为物理变化，不发生化学反应。项目混合搅拌过程全密闭，不会产生废气。该工段产生的污染物主要是设备噪声。

（2）挤出

挤出机的基本原理是聚合物熔化压实，以恒压、恒温、恒速推向模具，通过模具形成产品熔融状态的型坯。双螺杆挤出机由传动装置、加料装置、料筒和螺杆等几部分组成，挤出机中有两根平行的螺杆置于同一料筒中，两根螺杆是对称的，因为旋转方向不同，在固体输送局部，物料是近似的密闭"C"形小室的状态向前输送。设计中将一根螺杆的外径与另一根螺杆的根径之间留有一定的间隙量，以便使物料通过。物料通过两螺杆之间的径向空隙时，受到强烈的剪切、搅拌跟压延作用，因而物料塑化较好，同时它靠逐渐减小螺距来取得压缩比，加工成塑料制品。

将原料喂入挤出机的螺杆螺槽，调控挤出机机筒温控系统（电加热，加热温度为 170℃-180℃），使原料软化后连续挤出。由于双螺杆挤出机具有温度自控和手动冷却控制功能，一般生产状态对所设定的温度实施自动控制即可。当某段温控点温度偏高，自动控制失效，采用手动冷却控制也可将显示温度控制在设定温度界线之内。

该过程电加热温度控制在 170℃-180℃，仅为塑料粒子物理变形，无化学反应。在加热熔融的过程中，原料中微量单体组分等会少量逸散。该工段产生的污染物主要是有机废气和设备噪声。

根据《PVC 化工用热稳定剂概述》（刘岭梅，聚氯乙烯，第 2 期），PVC 在加工过程中受热会脱出氯化氢，其降解分为早期着色降解（90-130℃），中期降解（140-150℃），长期受热降解（190℃以上）。本项目挤出工段温度为 170~180℃，本项目在生产加工过程中添加 Ca-Zn 稳定剂，该稳定剂可通过取代不稳定的氯原子，中和氯化氢，与不饱和部位发生反应等方式抑制 PVC 分子的分解，因此该过

程中产生的氯化氢极少。因此，生产 PVC 电缆颗粒时，该工段产生的污染物主要是臭气浓度、氯乙烯、有机废气和设备噪声。

(3) 定型

本项目采用水冷，成型的半成品经过冷却水槽降温，使半成品迅速冷却成型。冷却水进入循环冷却水池中，经冷却后循环使用，损耗部分定期补充新鲜水，补充水量为 0.18m³/d (46.8m³/a)，排污量为 0.1m³/d (26m³/a)，定期排出的冷却废水主要污染物为悬浮物和全盐量，用于厂区洒水降尘，不外排。

(4) 烘干

冷却后的半成品通过风机进行烘干表面水份，该工段产生的污染物主要是设备噪声。

(5) 切割

经烘干后的半成品经配套的切割机切为颗粒状后即为成品。该工段产生的污染物主要是设备噪声。

本项目产污环节见下表 15。

表 15 本项目产污环节一览表

项目	产污环节	污染物	污染因子	处理措施
废气	投料工段	粉尘	颗粒物	项目投料工段上料机进行二次密闭，投料口进行三面密闭，上方安装集气罩，粉尘经集气罩收集后经 1 套“覆膜滤料袋式除尘器(1#)”进行处理，处理后经 1 根 15m 高排气筒 (DA001) 排放。
	挤出工段	非甲烷总烃、臭气浓度、氯乙烯、氯化氢	非甲烷总烃、臭气浓度、氯乙烯、氯化氢	项目挤出工段挤出机进行二次密闭，挤出机出料口上方均设置集气罩，有机废气经集气罩收集后与危废暂存间废气一起经 1 套“两级活性炭吸附装置(2#)”进行处理，处理后经 1 根 15m 高排气筒 (DA002) 排放。
	危废暂存间	非甲烷总烃	非甲烷总烃	
废水	员工生活	生活污水	COD、BOD ₅ 、SS、NH ₃ -N	经化粪池处理后定期清掏用于沤制农肥。
	循环冷却水	/	/	项目冷却工段冷却水循环使用，损耗部分定期补充新鲜水，补充水量 0.18m ³ /d (46.8m ³ /a)，排污量为 0.1m ³ /d (26m ³ /a)，定期排出的冷却废水主要污染物为悬浮物和全盐量，用于厂区洒水降尘，不外排。
噪声	生产设备噪声			基础减震、隔声、消声等
固废	员工生活	生活垃圾	/	厂区设置垃圾桶，经收集后由市政环卫部门处理
	生产过程	废原料包装	废原料包装	集中收集后暂存于一般固废暂存间

	废气处理设施	除尘器收集的粉尘及车间粉尘	PVC 树脂粉、钙粉	(10m ²)，定期外售废品回收站
		废活性炭	废活性炭	集中收集后回用于生产
	设备维护	废液压油	废液压油	收集后暂存在危废暂存间 (10m ²)，定期交由就近有资质单位进行处置
		废液压油桶	废液压油	
与项目有关的原有环境污染问题	<p>本项目为新建项目，利用现有闲置厂区和厂房进行项目建设，目前厂房和仓库等原有建筑物均为闲置状态，不存在与项目有关的原有环境问题。</p>			

三、区域环境质量现状、环境保护目标及评价标准

1、环境空气质量现状

根据环境空气质量功能区划分原则及《安阳市环境空气质量功能区划（2021-2025年）》，项目所在地为二类功能区，应执行《环境空气质量标准》（GB3095-2012）及其修改二级标准。

本次评价引用安阳市生态环境局滑县分局公布的《2024年滑县生态环境状况公报》中的数据。具体数据见表16。

表16 2024年滑县环境空气监测浓度及评价结果单位： $\mu\text{g}/\text{m}^3$ （CO： mg/m^3 ）

项目	日均值评价				年均值评价		特定百分位数评价	
	最小值	最大值	样本数 (个)	达标率 (%)	浓度	类别	浓度	类别
SO ₂	3	28	366	100	8	一级	16	一级
NO ₂	5	68	356	100	25	一级	58	二级
PM _{2.5}	6	304	360	82.78	49*	超二级	122	超二级
PM ₁₀	12	362	337	91.69	83*	超二级	170	超二级
一氧化碳	0.2	1.7	366	100	--	--	1.1	一级
臭氧	18	253	366	83.88	--	--	176	超二级
备注	带“*”为剔除沙尘天气影响后数据							

由上表可知，滑县2024年度SO₂、NO₂、CO浓度满足《环境空气质量标准》（GB3095-2012）二级标准要求，PM_{2.5}、PM₁₀、O₃不能满足二级标准限值。

随着《安阳市2024-2025年空气质量持续改善暨综合指数“退后十”攻坚行动方案》、《滑县2025年大气污染防治攻坚行动方案》（滑环委办〔2025〕7号）等文件中主要任务的推进实施，如强力推进结构减排、强力推进工业深度治理工程减排、强化挥发性有机物治理减排、强化移动源污染防治减排等，将不断改善区域环境空气质量。

项目大气环境特征污染物为非甲烷总烃、臭气浓度、氯乙烯、氯化氢，根据《建设项目环境影响报告表编制指南（污染影响类）》，排放国家、地方环境空气质量标准中有标准限值要求的特征污染物时，引用建设项目周边5千米范围内近3年的现有监测数据，无相关数据的选择当季主导风向下风向1个点位补充不少于3天的

区域
环境
质量
现状

监测数据。由于该项目特征污染物非甲烷总烃、臭气浓度、氯乙烯、氯化氢均无国家、地方环境空气质量标准限值，故无需检测其空气质量现状数据。

2、地表水环境质量现状

距离项目最近的地表水体为项目西北侧 1.42km 处的柳里河，最终流入金堤河。“十四五”期间，金堤河执行《地表水环境质量标准》（GB3838-2002）III 类标准。根据《2024 年滑县生态环境状况公报》，大韩桥自动站（岳辛庄）断面属于金堤河出境断面，主要是濮阳监测我县出境水质，该断面责任目标值执行地表水 III 类水质标准，监测结果见下表 17。

表 17 大韩桥自动站（岳辛庄）断面常规监测数据一览表 单位：mg/L

项目	pH	五日生化需氧量	氨氮	化学需氧量	总磷
年均值	8.1	3.2	0.248	10	0.12
标准值	6~9	4	1.0	20	0.2
超标倍数	/	/	/	/	/
达标情况	达标	达标	达标	达标	达标

由上表可知，对照《地表水环境质量标准》（GB3838-2002）III 类标准，大韩桥自动站水体中 pH、五日生化需氧量、氨氮、化学需氧量及总磷监测值满足《地表水环境质量标准》（GB3838-2002）中的 III 类标准。

3、声环境质量现状

根据《建设项目环境影响报告表编制技术指南》（污染影响类）（试行），厂界外周边 50 米范围内存在声环境保护目标的建设项目，应监测保护目标声环境质量现状并评价达标情况。

根据现场调查，项目厂界外周边 50m 范围内不存在声环境保护目标，根据《建设项目环境影响报告表编制技术指南（污染影响类）》（试行），本项目无需进行声环境现状监测。

4、生态环境

项目所在地区的生态系统已经演化为以人工生态系统为主，无划定的自然保护区等生态敏感点，生态系统结构和功能比较单一。天然植被已经被人工植被取代，生态敏感性较低，项目周围主要为工厂、村庄、农田等。本项目所在地区及周边

500m 范围内无各级自然保护区和风景名胜区等环境敏感点。

5、地下水环境质量现状

根据《建设项目环境影响报告表编制技术指南（污染影响类）（试行）》中区域环境质量现状-地下水环境相关要求：原则上不开展环境质量现状调查。建设项目存在地下水环境污染途径的，应结合污染源、保护目标分布情况开展现状调查以留作背景值。本项目租赁现有厂房，厂区已全部硬化，不存在地下水污染途径；项目厂界外 500m 范围内无公布地下水集中式饮用水源等，可不开展地下水环境现状调查。

6、土壤环境质量现状

根据《建设项目环境影响报告表编制技术指南（污染影响类）（试行）》中区域环境质量现状-土壤环境相关要求：原则上不开展环境质量现状调查。建设项目存在土壤环境污染途径的，应结合污染源、保护目标分布情况开展现状调查以留作背景值。

本次项目无生产、生活废水外排，大气污染物主要是非甲烷总烃、颗粒物、氯乙烯、氯化氢，不涉及土壤污染重点污染物（镉、汞、砷、铅、铬（六价）铜、镍等），且项目生产工段均位于车间内部，厂区内地面硬化，因此本项目运营期对周边土壤环境影响甚微。

7、电磁辐射

本项目不属于电磁辐射类项目，可不开展电磁辐射现状开展监测与评价。

项目周边环境保护目标见下表。

表 18 环境保护目标

环境类别	保护目标名称	方位	距离（m）	功能	保护级别
大气环境	河道村	W	150	居民	《环境空气质量标准》（GB3095-2012）二级标准
	赵关庄村	E	363	居民	
	上官镇第三初级中学	SW	41	学校	
	郝一村	SW	616	居民	
	上官镇郝三寨中心小学	SW	713	学校	
声环境	厂界外 50m 范围内无声环境保护目标				
地下水	厂界外 500m 范围内无地下水敏感目标				

环境保护目标

	生态	项目周边无生态环境保护目标
--	----	---------------

表 19 污染物排放控制标准

环境要素	标准编号	标准名称	执行级别	主要污染物限值		
				生产工段	限值	
废气	GB16297-1996	《大气污染物综合排放标准》	表 2	有组织	投料	颗粒物 15m 高排气筒排放速率 3.5kg/h, 颗粒物≤120mg/m ³
					挤出	非甲烷总烃 15m 高排气筒排放速率 10kg/h, 非甲烷总烃 ≤120mg/m ³
						氯乙烯 15m 高排气筒排放速率 0.77kg/h, 氯乙烯≤36mg/m ³
					氯化氢 15m 高排气筒排放速率 0.26kg/h, 氯乙烯≤100mg/m ³	
		周界外浓度最高点	颗粒物≤1.0mg/m ³			
			非甲烷总烃≤4.0mg/m ³			
			氯乙烯≤0.6mg/m ³			
			氯化氢≤0.20mg/m ³			
	GB14554-93	《恶臭污染物排放标准》	表 2	有组织	挤出	臭气浓度≤2000 (无量纲)
				表 1	厂界	臭气浓度≤20 (无量纲)
GB37822-2019	《挥发性有机物无组织排放控制标准》	表 A.1	厂区内 VOCs 无组织排放限值		监控点处 1h 平均浓度值 6mg/m ³ , 监控点处任意 1 次浓度值 20mg/m ³	
	《全省开展工业企业挥发性有机物专项治理工作中排放建议值》(豫环攻坚办【2017】162 号)		附件 2 其他企业边界		非甲烷总烃≤2.0mg/m ³	
	《安阳市 2019 年工业大气污染治理 5 个专项实施方案》(安环攻坚办(2019)196 号)		企业厂界		颗粒物≤0.5mg/m ³	
	《河南省重污染天气重点行业应急减排措施制定技术指南》(2024 年修订版) 中“塑料制品”(A 级绩效)		/		PM≤10mg/m ³ NMHC≤20mg/m ³	
					VOCs 治理设施去除率达到 80%及以上;去除率确实达不到的,生产车间或生产设备的无组织排放监控点 NMHC 浓度低于 4mg/m ³ ,企业边界 1hNMHC 平均浓度低于 2mg/m ³ ;	
废水	参照执行《城市污水再生利用 城市杂用			pH	6~9	

		水水质》(GB/T18920-2020)表1中“城市绿化、道路清洗、消防、建筑施工”		色度	≤30
				嗅	无不快感
				浊度	≤10
				BOD ₅	≤10
				氨氮	≤8
噪声	GB12348-2008	《工业企业厂界环境噪声排放标准》	2类	昼间≤60dB(A)、夜间≤50dB(A)	
固废	参照执行《一般工业固体废物贮存和填埋污染控制标准》(GB 18599-2020),其贮存场所应满足防渗漏、防雨淋、防扬尘等环境保护要求,不得造成二次污染。				
	《危险废物贮存污染控制标准》(GB18597-2023)				
总量控制指标	评价按照地方生态环境主管部门核定的总量控制指标,提出项目完成后污染物总量控制建议。				
	(1) 废水总量控制指标				
	项目冷却工段冷却水循环使用,损耗部分定期补充新鲜水,补充水量为0.18m ³ /d(46.8m ³ /a),排污量为0.1m ³ /d(26m ³ /a),定期排出的冷却废水主要污染物为悬浮物和全盐量,用于厂区洒水降尘,不外排;生活污水经化粪池处理后定期清掏用于沤制农肥。项目废水不外排。				
	因此,项目废水总量控制指标为:COD0t/a、氨氮0t/a。				
(2) 废气总量控制指标					
项目运营期废气为颗粒物、非甲烷总烃、氯乙烯、氯化氢、臭气浓度,氯化氢、臭气浓度仅定性分析,无二氧化硫、氮氧化物等污染物,根据工程分析,本项目颗粒物排放量为0.5184t/a(有组织0.0384t/a,无组织0.48t/a);非甲烷总烃排放量为0.6048t/a(有组织0.1t/a,无组织0.4320t/a);氯乙烯排放量为0.000016t/a(有组织0.0000048t/a,无组织0.000012t/a)。					
因此,项目废气污染物排放量为:颗粒物:0.5184t/a;挥发性有机物:0.6048t/a。					
(3) 总量替代					
本项目污染物排放总量控制指标为:颗粒物:0.5184t/a;挥发性有机物:0.6048t/a。颗粒物从行政部门调配的企业减排削减量中倍量替代;挥发性有机物从行政部门调配的企业减排量中倍量替代。					

四、主要环境影响和保护措施

施 工 期 环 境 保 护 措 施	<p style="text-align: center;">本项目为新建项目，租赁现有闲置厂房进行建设，不进行土建工程，施工期仅为设备的安装，施工工序较简单且施工时间较短，因此本次工程不再对施工期环境影响进行分析。</p>																																																																																																											
运 营 期 环 境 影 响 和 保 护 措 施	<p style="text-align: center;">一、废气</p> <p style="text-align: center;">1、废气污染物排放情况</p> <p>项目运营期产生的废气主要为投料工段产生的粉尘、挤出工段产生的有机废气、臭气浓度、氯乙烯和氯化氢，氯化氢仅定性分析。项目废气污染源产排情况见表 20。</p> <p style="text-align: center;">表 20 项目废气污染源产排情况信息表</p> <table border="1" style="width: 100%; border-collapse: collapse; text-align: center;"> <thead> <tr> <th rowspan="2">产排污环节</th> <th rowspan="2">污染物种类</th> <th rowspan="2">污染物产生量和浓度</th> <th rowspan="2">排放形式</th> <th colspan="4">污染治理设施</th> <th rowspan="2">污染物排放量浓度（速率）</th> <th rowspan="2">污染物排放量</th> </tr> <tr> <th>处理能力（m³/h）</th> <th>收集效率（%）</th> <th>治理工艺去除率（%）</th> <th>是否为可行技术</th> </tr> </thead> <tbody> <tr> <td rowspan="5">投料、挤出工段废气</td> <td>颗粒物</td> <td>3.84t/a、 369.23mg/m³</td> <td rowspan="5">有组织</td> <td>1000</td> <td>80</td> <td>99</td> <td>是</td> <td>3.69mg/m³、 0.0185kg/h</td> <td>0.0384t/a</td> </tr> <tr> <td>非甲烷总烃</td> <td>1.728t/a、 83.08mg/m³</td> <td>10000</td> <td>80</td> <td>90</td> <td>是</td> <td>8.31mg/m³、 0.0831kg/h</td> <td>0.1t/a</td> </tr> <tr> <td>氯乙烯</td> <td>0.000048t/a、 0.0023mg/m³</td> <td>10000</td> <td>80</td> <td>90</td> <td>是</td> <td>0.00023mg/m³、 0.000002kg/h</td> <td>0.0000048t/a</td> </tr> <tr> <td>氯化氢</td> <td>极少</td> <td>10000</td> <td>80</td> <td>90</td> <td>是</td> <td>/</td> <td>极少</td> </tr> <tr> <td>臭气浓度</td> <td>较少</td> <td>10000</td> <td>80</td> <td>90</td> <td>是</td> <td>/</td> <td>较少</td> </tr> <tr> <td rowspan="5">无组织废气</td> <td>颗粒物</td> <td>0.48t/a</td> <td rowspan="5">无组织</td> <td>/</td> <td>/</td> <td>50</td> <td>是</td> <td>0.0769kg/h</td> <td>0.48t/a</td> </tr> <tr> <td>非甲烷总烃</td> <td>0.4320t/a</td> <td>/</td> <td>/</td> <td>/</td> <td>/</td> <td>0.0692kg/h</td> <td>0.4320t/a</td> </tr> <tr> <td>氯乙烯</td> <td>0.000012t/a</td> <td>/</td> <td>/</td> <td>/</td> <td>/</td> <td>0.000003kg/h</td> <td>0.000012t/a</td> </tr> <tr> <td>氯化氢</td> <td>极少</td> <td>/</td> <td>/</td> <td>/</td> <td>/</td> <td>/</td> <td>极少</td> </tr> <tr> <td>臭气浓度</td> <td>较少</td> <td>/</td> <td>/</td> <td>/</td> <td>/</td> <td>/</td> <td>较少</td> </tr> </tbody> </table> <p style="text-align: center;">2、废气污染源源强核算过程</p> <p style="text-align: center;">（1）投料粉尘</p> <p style="text-align: center;">①污染物产生情况</p>										产排污环节	污染物种类	污染物产生量和浓度	排放形式	污染治理设施				污染物排放量浓度（速率）	污染物排放量	处理能力（m ³ /h）	收集效率（%）	治理工艺去除率（%）	是否为可行技术	投料、挤出工段废气	颗粒物	3.84t/a、 369.23mg/m ³	有组织	1000	80	99	是	3.69mg/m ³ 、 0.0185kg/h	0.0384t/a	非甲烷总烃	1.728t/a、 83.08mg/m ³	10000	80	90	是	8.31mg/m ³ 、 0.0831kg/h	0.1t/a	氯乙烯	0.000048t/a、 0.0023mg/m ³	10000	80	90	是	0.00023mg/m ³ 、 0.000002kg/h	0.0000048t/a	氯化氢	极少	10000	80	90	是	/	极少	臭气浓度	较少	10000	80	90	是	/	较少	无组织废气	颗粒物	0.48t/a	无组织	/	/	50	是	0.0769kg/h	0.48t/a	非甲烷总烃	0.4320t/a	/	/	/	/	0.0692kg/h	0.4320t/a	氯乙烯	0.000012t/a	/	/	/	/	0.000003kg/h	0.000012t/a	氯化氢	极少	/	/	/	/	/	极少	臭气浓度	较少	/	/	/	/	/	较少
产排污环节	污染物种类	污染物产生量和浓度	排放形式	污染治理设施				污染物排放量浓度（速率）	污染物排放量																																																																																																			
				处理能力（m ³ /h）	收集效率（%）	治理工艺去除率（%）	是否为可行技术																																																																																																					
投料、挤出工段废气	颗粒物	3.84t/a、 369.23mg/m ³	有组织	1000	80	99	是	3.69mg/m ³ 、 0.0185kg/h	0.0384t/a																																																																																																			
	非甲烷总烃	1.728t/a、 83.08mg/m ³		10000	80	90	是	8.31mg/m ³ 、 0.0831kg/h	0.1t/a																																																																																																			
	氯乙烯	0.000048t/a、 0.0023mg/m ³		10000	80	90	是	0.00023mg/m ³ 、 0.000002kg/h	0.0000048t/a																																																																																																			
	氯化氢	极少		10000	80	90	是	/	极少																																																																																																			
	臭气浓度	较少		10000	80	90	是	/	较少																																																																																																			
无组织废气	颗粒物	0.48t/a	无组织	/	/	50	是	0.0769kg/h	0.48t/a																																																																																																			
	非甲烷总烃	0.4320t/a		/	/	/	/	0.0692kg/h	0.4320t/a																																																																																																			
	氯乙烯	0.000012t/a		/	/	/	/	0.000003kg/h	0.000012t/a																																																																																																			
	氯化氢	极少		/	/	/	/	/	极少																																																																																																			
	臭气浓度	较少		/	/	/	/	/	较少																																																																																																			

本项目混合搅拌过程全密闭，不会产生粉尘；液态二丁酯和石蜡储上料时经泵通过密闭输送管转移至混料机，混料后输送采用密闭管道输送，不会产生废气，只在上料机投料口会产生粉尘。上料机投料口采用自动加料，通过控制速度可有效降低粉尘产生量。项目上料过程主要产生粉尘节点为投料工段。

本项目原料 PVC 和钙粉为粉料，参照《排放源统计调查产排污核算方法和系数手册》（公告 2021 年第 24 号）中的 292-塑料制品业系数手册中的一 2922 塑料板、管、型材制造行业系数表一塑料板、管、型材相关排污系数，即颗粒物产污系数为 6.0kg/t-产品。该项目产品年产量为 800t，则粉尘产生量约为 4.8t/a，2.3077kg/h（年工作 2080h/a）。

②废气处理措施及排放情况

环评要求对上料机进行二次密闭，对投料口进行三面密闭，上方安装集气罩，集气罩单独设置开关，生产线间歇生产时由建设单位灵活开关，集气罩收集后引至覆膜滤料袋式除尘器（1#，配套风机风量为 5000m³/h）进行处理，处理后通过 1 根 15m 高排气筒（DA001）排放。

根据建设单位提供的资料，投料口集气罩采用不锈钢集气罩，尺寸约为 1.0m×1.0m，项目设 3 条 PVC 电缆颗粒生产线，则 PVC 生产线集气罩总面积为 1.0×1.0=3m²。按照《环境工程设计手册》（湖南科学技术出版社），依据以下经验公式计算得出投料工段集气所需的风量 L：L=3600SV，其中：S—集气罩面积；V—断面平均风速（取 0.3m/s），通过计算 L=3600×3×0.3=3240m³/h，故本项目设置的风机风量为 5000m³/h，大于 3240m³/h，能够满足采用局部集气罩收集废气的要求。

由于投料过程需要不断向上料机投料口输送原料，投料口二次密闭+集气罩收集效率为 80%，覆膜滤料袋式除尘器除尘效率为 99%，风机风量为 5000m³/h，则颗粒物排放量为 0.0384t/a，即排放速率为 0.0185kg/h、排放浓度为 3.69mg/m³，颗粒物排放浓度和排放速率均能满足《大气污染物综合排放标准》（GB16297-1996）（颗粒物 15m 高排气筒最高允许排放浓度 120mg/m³，排放速率 3.5kg/h）及《河南省重污染天气重点行业应急减排措施制定技术指南》（2024 年修订版）中“塑料制品”A 级绩效 PM 有组织排放浓度 10mg/m³ 的要求。

未被收集的粉尘量为 0.96t/a，由于生产车间封闭，未被收集的粉尘在重力作用、厂房阻隔情况下会在车间内沉降，粉尘沉降量约占 50%，则无组织粉尘排放量为 0.48t/a，排放速率为 0.0769kg/h。

(2) 挤出工段产生的废气

① 污染物产生情况

I、臭气浓度

本项目挤出过程中会产生一定的异味（以臭气浓度计），该异味对外环境的影响带有较强的主观性，将此异味以臭气浓度评价。根据美国纳德提出将臭气感觉强度从“无气味”到“臭气强度极强”分为四级，具体分法见表 21。

表 21 恶臭强度分级

臭气强度分级	臭气感觉强度	污染程度
0	无气味	无污染
1	轻微感到有气味	轻度污染
2	明显感到有气味	中等污染
3	感到有强烈气味	重污染
4	无法忍受的强臭味	严重

本项目异味分析采取定性分析，一般在车间下风向 20m 范围内有较强的异味（强度约 3~4 类），在 20m~50m 范围内很容易感觉到气味的存在（轻度约 2~3 类），在 50~100m 处气味就很弱（强度约 0~1 类），在 100m 外基本闻不到气味。随着距离的增加，气味浓度会迅速下降。

项目产生的臭气浓度经集气罩收集后引至“两级活性炭吸附装置”进行处理，处理后排放量较少，对周围环境影响较小。

II、氯化氢

根据《PVC 化工用热稳定剂概述》（刘岭梅，聚氯乙烯，第 2 期），PVC 在加工过程中受热会脱出氯化氢，其降解分为早期着色降解（90-130℃），中期降解（140-150℃），长期受热降解（190℃以上）。本项目挤出工段温度为 170~180℃，本项目在生产加工过程中添加 Ca-Zn 稳定剂，该稳定剂可通过取代不稳定的氯原子，中和氯化氢，与不饱和部位发生反应等方式抑制 PVC 分子的分解，因此挤出工段产生的氯化氢极少，仅定性分析，主要产生非甲烷总烃、氯乙烯。

III、非甲烷总烃

本次评价挤出工段非甲烷总烃产生系数参照《排放源统计调查产排污核算方法和系数手册》（公告 2021 年第 24 号）中的 292-塑料制品业系数手册中的—2929 塑料零件及其他塑料制品制造行业系数表—塑料零件相关排污系数，即挥发性有机物（非甲烷总烃）产污系数为 2.70kg/t-产品。项目产品年产量为 800t，则投料、挤出工段非甲烷总烃产生量为 2.16t/a。

IV、氯乙烯

根据《气相色谱——质谱法分析聚氯乙烯加热分解产物》（中国卫生检验杂志，2008 年 4 月，第 18 卷第 4 期）文献报道，该研究称取 25g 聚氯乙烯粉末于 250mL 具塞碘量瓶中，置于电热干燥箱中，模拟加工使用温度在 90℃~250℃区间逐步提高加热温度，在不同加热温度平衡 0.5h 后，用 100uL 进样针抽取 100uL 热解气体进样分析。通过分析发现，聚氯乙烯粉末在 90℃的时候即可发生分解，产生氯乙烯，随着温度的逐渐升高，污染物的浓度逐渐增加，本项目生产过程中最高温度约 170℃，根据文献研究在该温度下氯乙烯的检测浓度为 14.12mg/m³，结合文献的实验条件，推算得出氯乙烯在 170℃时的产生系数为：氯乙烯=14.12mg/m³×250ml÷25g=0.14g/t 聚氯乙烯，参照文献结果，保守起见本项目氯乙烯产生量按 0.14g/t 原料计，项目原料聚氯乙烯树脂粉 420t/a，工作时间为 1200h，则氯乙烯的产生量为 0.00006t/a。

②废气处理措施及排放情况

评价建议项目对各挤出机进行二次密闭，对各挤出机出料口上方设置集气罩，集气罩单独设置开关，生产线间歇生产时由建设单位灵活开关，集气罩收集后引至 1 套“两级活性炭吸附装置（2#，配套风机风量为 10000m³/h）”进行处理，处理后经 1 根 15m 高排气筒（DA002）排放。

根据建设单位提供资料，2#“两级活性炭吸附装置”配套的不锈钢集气罩尺寸为：6 台挤出机出料口集气罩尺寸均为 1.0m×1.5m，则集气罩总面积为 6×1.0×1.5=9m²。按照《环境工程设计手册》（湖南科学技术出版社），依据以下经验公式计算得出挤出工段集气所需的风量 L：L=3600SV，其中：S—集气罩面积；V—断面平均风速（取 0.3m/s），通过计算 L=3600×9×0.3=9720m³/h，本项目设置的风机风量为 10000m³/h，大于 9720m³/h，能够满足采用局部集气罩收集废气的要求。

项目挤出机设置“二次密闭+集气罩”集气效率为80%，根据《吸附法工业有机废气治理工程技术规范》，吸附装置的净化效率不得低于90%，本项目废气处理设施“两级活性炭吸附装置”处理效率取90%，则DA002有组织非甲烷总烃排放量为0.1728t/a，排放速率为0.0831kg/h，排放浓度为8.3mg/m³；氯乙烯排放量为0.0000048t/a，排放速率为0.000002kg/h，排放浓度为0.00023mg/m³，可以满足《大气污染物综合排放标准》（GB16297-1996）（非甲烷总烃15m高排气筒最高允许排放浓度120mg/m³，排放速率10kg/h；氯乙烯最高允许排放浓度36mg/m³，15m高排气筒排放速率0.77kg/h）及《河南省重污染天气重点行业应急减排措施制定技术指南》（2024年修订版）中“塑料制品”A级绩效NMHC有组织排放浓度20mg/m³的要求。

未被收集的非甲烷总烃量为0.432t/a，氯乙烯量为0.000012t/a。

（3）非正常工况

根据项目特点和污染源特征，本项目非正常工况主要考虑车间废气处理措施故障时污染物是否达标排放，非正常工况下污染物排放情况见表22。

表22 本项目非正常工况废气排放情况一览表

序号	非正常排放源		污染物	年发生频次	单次持续时间/h	排放速率(kg/h)	排放浓度(mg/m ³)	措施
1	1#覆膜滤料袋式除尘器发生异常	处理效率由99%下降至0%	PM ₁₀	1次	0.5	1.846	369.23	废气处理措施发生故障时，立即停止生产
2	2#“两级活性炭吸附装置”	处理效率由90%下降至0%	非甲烷总烃	1次	0.5	0.8308	83.08	
			氯乙烯	1次	0.5	0.00002	0.0023	

由上表可知，项目非正常情况下，各排气筒排放口非甲烷总烃和颗粒物排放浓度均超标，氯乙烯排放浓度可达标。企业应加强对设备的日常维护、检查，及时发现事故隐患，及时处理。定期维护废气处理设施，保证各环保设施正常运行，污染物稳定达标排放。

3、污染防治措施可行性分析

（1）废气处理措施可行性分析

根据《排污许可证申请与核发技术规范 橡胶和塑料制品工业》（HJ1122-2020）

及《排放源统计调查产排污核算方法和系数手册》废气防治可行技术参考，废气污染治理设施工艺：除尘（袋式除尘、旋风除尘、管式过滤、静电除尘等）、有机废气（喷淋、吸附、热力燃烧、催化燃烧、低温等离子体、UV 光氧化/光催化、生物法以上组合技术）；同时根据《河南省重污染天气重点行业应急减排措施制定技术指南》（2024 年修订版）中塑料制品企业 A 级绩效指标，“VOCs 治理采用燃烧工艺或吸附、冷凝、膜分离等工艺处理；PM 采用覆膜滤袋、滤筒等除尘技术”，因此本项目投料粉尘采取的废气污染治理设施（袋式除尘器），挤出工序、危废暂存间废气采取的废气污染治理设施（两级活性炭吸附）均为可行技术，本项目采用的废气治理措施可行。

活性炭工作原理：活性炭是一种多孔性的含碳物质，具有较大的比表面积，含非甲烷总烃的废气经过活性炭时，废气中的非甲烷总烃附着在活性炭的孔隙内，从而达到净化空气的效果。

（2）国家层面是否属于淘汰类、限制类措施分析

经查阅《国家污染防治技术指导目录（2024 年，限制类和淘汰类）》，两级活性炭不属于《国家污染防治技术指导目录（2024 年，限制类和淘汰类）》淘汰类和限制类技术。

（3）地方层面是否属于低效失效措施分析

经查阅，河南省生态环境厅《关于印发河南省低效失效大气污染治理设施排查整治实施方案的通知》，本项目与其对比情况见下表。

表 23 项目废气排放口设置情况及监测要求

排查行业	排查重点范围	治理要点	本项目情况	相符性
低效失效 VOCs 治理设施	单一低温等离子、光氧化、光催化、水喷淋吸收及上述技术的组合工艺	更新升级低效 VOCs 治理工艺。依法依规淘汰不达标设备，推动单一低温等离子、光氧化、光催化、非水溶性 VOCs 废气采用单一水喷淋吸收及上述技术的组合工艺（除异味治理外）加快淘汰更新。	本项目 VOCs 治理采用“两级活性炭吸附装置”	不在方案治理范围内

由上表可知，本项目 VOCs 采用“两级活性炭吸附装置”，不属于《河南省低效失效大气污染治理设施排查整治实施方案》中列明需要治理的措施淘汰类和限制类技术。

4、排放口基本情况

项目建成后废气排放口设置情况见表 24。

表 24 项目废气排放口设置情况及监测要求

序号	编号	排放口名称	排放口类型	污染物	排气筒位置	排气筒高度	排气筒内径	排气温度
1	DA001	粉尘排放口	一般排放口	PM ₁₀	114°38'09.601" , 35°24'46.413"	15m	0.4m	常温
2	DA002	有机废气排放口	一般排放口	非甲烷总烃、臭气浓度、氯乙烯、氯化氢	114°38'09.543" , 35°24'46.243"	15m	0.5m	常温

5、自行监测

依据《排污单位自行监测技术指南 橡胶和塑料制品》（HJ1207-2021），本项目建成后运营期废气环境监测计划内容如下表 25、表 26。

表 25 项目有组织废气监测要求一览表

监测要求			排放标准
监测点位	监测因子	监测频次	
粉尘排放口 DA001	颗粒物	1 次/年	《大气污染物综合排放标准》（GB16297-1996）及《河南省重污染天气重点行业应急减排措施制定技术指南》（2024 年修订版）中“塑料制品”A 级绩效 PM 相关标准
有机废气排放口 DA002	非甲烷总烃	1 次/半年	《大气污染物综合排放标准》（GB16297-1996）及《河南省重污染天气重点行业应急减排措施制定技术指南》（2024 年修订版）中“塑料制品”A 级绩效 NMHC 相关标准
	氯乙烯、氯化氢	1 次/年	《大气污染物综合排放标准》（GB16297-1996）
	臭气浓度	1 次/年	《恶臭污染物排放标准》（GB14554-93）

表 26 项目无组织废气排放监测要求

产排污环节	监测要求			排放标准
	监测点位	监测因子	监测频次	
投料工段	在厂界外设置监控点	颗粒物	1 次/年	《大气污染物综合排放标准》（GB16297-1996）及《安阳市 2019 年工业大气污染防治 5 个专项实施方案》（安环攻坚办〔2019〕196 号）
挤出工段		非甲烷总烃		《大气污染物综合排放标准》（GB16297-1996）、《河南省重污染天气重点行业应急减排措施制定技术指南》（2024 年修订版）中“塑料制品”A 级绩效 NMHC 相关标准、《挥发性有机物无组织排放控制标准》（GB37822-2019）及《全省开展工业企业挥发性有机物专项治理工作中排放建议值》（豫环攻坚办〔2017〕

			162号)
		氯乙烯、氯化氢	《大气污染物综合排放标准》 (GB16297-1996)
		臭气浓度	《恶臭污染物排放标准》(GB14554-93)

6、废气环境影响分析

本项目废气采取措施后，有组织及无组织废气排放量较小，颗粒物能够满足《大气污染物综合排放标准》(GB16297-1996)及《河南省重污染天气重点行业应急减排措施制定技术指南》(2024年修订版)中“塑料制品”A级绩效PM相关标准及《安阳市2019年工业大气污染防治5个专项实施方案》(安环攻坚办〔2019〕196号)；非甲烷总烃能够满足《大气污染物综合排放标准》(GB16297-1996)及《河南省重污染天气重点行业应急减排措施制定技术指南》(2024年修订版)中“塑料制品”A级绩效NMHC相关标准要求及《全省开展工业企业挥发性有机物专项治理工作中排放建议值》(豫环攻坚办〔2017〕162号)；氯乙烯、氯化氢满足《大气污染物综合排放标准》(GB16297-1996)相关要求；臭气浓度满足《恶臭污染物排放标准》(GB14554-93)相关要求，因此，项目运营期废气排放对周围环境影响较小，可以接受。

二、废水

1、废水产排情况

本项目冷却工段冷却水循环使用，损耗部分定期补充新鲜水，补充水量为0.18m³/d(46.8m³/a)，排污量为0.1m³/d(26m³/a)，定期排出的冷却废水主要污染物为悬浮物和全盐量，用于厂区洒水降尘，不外排；职工生活污水经化粪池处理后用于沤制农肥，不外排。

2、废水污染源强核算过程

经核算，项目运营期职工生活用水量为0.15m³/d、39m³/a。生活污水排放系数为0.8，则项目职工生活污水排放量为0.12m³/d、31.2m³/a，污染物浓度COD300mg/L、BOD₅180mg/L、SS200mg/L、氨氮25mg/L。职工生活污水经化粪池处理后定期清掏用于沤制农肥。

项目冷却工段冷却水循环使用，损耗部分定期补充新鲜水，补充水量为0.18m³/d(46.8m³/a)，排污量为0.1m³/d(26m³/a)，定期排出的冷却废水主要污染物为悬浮

物和全盐量，用于厂区洒水降尘，不外排。循环冷却水池内的水水质比较简单，且不含难降解、毒性大、重金属等有毒物质，可以作为清净下水用于厂区洒水降尘。

3、废水处理措施可行性分析

经调查，项目所在区域无排水管网，本次新建 1 座 5m³化粪池处理职工生活污水。本项目职工生活污水产生量为 0.12m³/d，经计算该化粪池能够容纳 40 天左右的废水量，处理规模能够满足本项目废水处理的需求。项目区域分布有大量的农作物，可以消纳本项目产生的生活污水，生活污水经化粪池收集处理后，定期清运用于周边农田施肥是可行的。

项目厂区占地面积 1300m²，厂区道路和场地喷洒区域面积为 500m²，参考《工业与城镇生活用水定额》(DB41/T385-2020)，道路和场地喷洒用水定额按 1.5L/(m².d)计，则厂区洒水降尘所需水量为 0.75m³/d，本项目冷却废水量为 0.1m³/d，该废水用于厂区洒水降尘，可以得到完全消纳。因此，项目冷却废水用于厂区洒水降尘可行，水质参照执行《城市污水再生利用 城市杂用水水质》(GB/T18920-2020)表 1 中“城市绿化、道路清洗、消防、建筑施工”标准要求。

综上，项目产生的废水对周围地表水体环境影响较小。

三、噪声

项目运营期噪声源主要有上料机、混料机、挤出机、切割机、风机等，噪声声功率级在 75~80dB(A)之间。评价要求项目选用低噪声设备，设置减振垫、隔声、加装消声器、定期保养等措施。本项目主要噪声设备及噪声源强见表 27、表 28。

表 27 项目噪声源强调查清单（室内声源）

序号	建筑物名称	噪声源名称	声功率级/dB(A)	声源控制措施	相对位置/m			距室内边界距离/m		室内边界声级/dB(A)	建筑插入损失/dB(A)	建筑物外噪声	
					X	Y	Z					声压级/dB(A)	建筑物外距离
1	生产车间	上料机	75	低噪声设备、隔声、减振，定期维护	-2	24	0.5	东	1.5	71.4	20	东：59.6 南：48.4 西：50.5 北：55.0	1m
								南	19	49.4			
								西	6.5	58.7			
								北	1	75			
2	生产车间	上料机	75	低噪声设备、隔声、减振，定期维护	-4	24	0.5	东	2.5	67.0	20	东：59.6 南：48.4 西：50.5 北：55.0	1m
								南	19	49.4			
								西	5.5	60.1			
								北	1	75			

	3	上料机	75						东	3.5	64.1	20		1m			
	4	混料机	75						-2	20	1.5				南	19	49.4
															西	4.5	61.9
															北	1	75
												东		1.5	71.4		
	5	混料机	75						-4	20	1.5	南		18	49.8		
												西		6.5	58.7		
												北		2	68.9		
												东		2.5	67.0		
	6	混料机	75						-6	20	1.5	南		18	49.8		
												西		4.5	61.9		
												北		2	68.9		
												东		1.5	76.4		
7	挤出机	80	-2	15	1.0	南	13	57.7									
						西	6.5	63.7									
						北	7	63.0									
						东	2.5	72.0									
8	挤出机	80	-4	15	1.0	南	13	57.7									
						西	5.5	65.1									
						北	7	63.0									
						东	3.5	69.1									
9	挤出机	80	-6	15	1.0	南	13	57.7									
						西	4.5	66.9									
						北	7	63.0									
						东	1	80.0									
10	挤出机	80	-1	12	1.0	南	11	59.1									
						西	7	63.0									
						北	9	60.9									
						东	2	73.9									
11	挤出机	80	-3	12	1.0	南	11	59.1									
						西	6	64.4									
						北	9	60.9									
						东	3	70.4									
12	挤出机	80	-5	12	1.0	南	11	59.1									
						西	5	66.0									
						北	9	60.9									
						东	1.5	76.5									
13	风机 (烘	80	-2	10	1.0	东	1.5	76.5	20	1m							
						南	8	61.9									

14	风机 (烘干)	80	-4	10	1.0	西	6.5	63.7	20	1m
						北	12	58.4		
						东	2.5	72.0		
						南	8	61.9		
						西	5.5	65.1		
15	风机 (烘干)	80	-6	10	1.0	东	3.5	69.1	20	1m
						南	8	61.9		
						西	4.5	66.9		
						北	12	58.4		
16	切割机	80	-2	5	1.0	东	1.5	76.4	20	1m
						南	4	67.9		
						西	6.5	63.7		
						北	16	55.9		
17	切割机	80	-4	5	1.0	东	2.5	71.0	20	1m
						南	4	67.9		
						西	5.5	65.1		
						北	16	55.9		
18	切割机	80	-6	5	1.0	东	3.5	69.1	20	1m
						南	4	67.9		
						西	4.5	66.9		
						北	16	55.9		

注：以厂区中心为空间坐标原点 x, y, z (0, 0, 0)

表 28 项目噪声源强调查清单（室外声源）

声源名称	型号	相对位置/m			声功率级 /dB (A)	声源控制措施
		X	Y	Z		
风机	5000m³/h	0	18	1	80	消声、减振、维护保养
风机	10000m³/h	0	13	1	85	消声、减振、维护保养
水泵	/	-5	15	-2	65	减振、维护保养

注：以厂区中心为空间坐标原点 x, y, z (0, 0, 0)

(2) 噪声预测模式

根据《环境影响评价技术导则 声环境》(HJ2.4-2021) 导则要求, 本评价按照附录 B 给出的预测方法进行预测, 具体如下所示:

①室内声源等效室外声源声功率级计算方法

设靠近开口处(或窗户)室内、室外某倍频带的声压级或 A 声级分别为 L_{p1} 和 L_{p2} 。若声源所在室内声场为近似扩散声场, 则室外的倍频带声压级可按下式近似求出:

$$L_{p2} = L_{p1} - (TL + 6)$$

式中: L_{p1} —靠近开口处(或窗户)室内某倍频带的声压级或 A 声级, dB;

L_{p2} —靠近开口处(或窗户)室外某倍频带的声压级或 A 声级, dB;

TL —隔墙（或窗户）倍频带或 A 声级的隔声量，dB。

按下式计算某一室内声源靠近围护结构处产生的倍频带声压级或 A 声级：

$$L_{p1} = L_w + 10 \lg \left(\frac{Q}{4\pi r^2} + \frac{4}{R} \right)$$

式中： L_{p1} —靠近开口处（或窗户）室内某倍频带的声压级或 A 声级，dB；

L_w —点声源声功率级（A 计权或倍频带），dB；

Q —指向性因数；通常对无指向性声源，当声源放在房间中心时， $Q=1$ ；当放在一面墙的中心时， $Q=2$ ；当放在两面墙夹角处时， $Q=4$ ；当放在三面墙夹角处时， $Q=8$ ；

R —房间常数； $R = S\alpha / (1-\alpha)$ ， S 为房间内表面面积， m ； α 为平均吸声系数；

②室外声源在预测点产生的声级计算模型

$$L_{p(r)} = L_{p(r_0)} + D_c - (A_{div} + A_{atm} + A_{gr} + A_{bar} + A_{misc})$$

式中： $L_{p(r)}$ —预测点处声压级，dB；

$L_{p(r_0)}$ —参考位置 r_0 处的声压级，dB；

D_c —指向性校正，它描述点声源的等效连续声压级与产生声功率级 L_w 的全向点声源在规定方向的声级的偏差程度，dB；

A_{div} —几何发散引起的衰减，dB；

A_{atm} —大气吸收引起的衰减，dB；

A_{gr} —地面效应引起的衰减，dB；

A_{bar} —障碍物屏蔽引起的衰减，dB；

A_{misc} —其他多方面效应引起的衰减，dB。

③点声源的几何发散衰减：

$$L_p(r) = L_p(r_0) - 20 \lg(r/r_0)$$

式中： $L_p(r)$ —预测点处声压级，dB；

$L_p(r_0)$ —参考位置 r_0 处的声压级，dB；

r —预测点距声源的距离；

r_0 —参照位置距声源的距离。

④工业企业噪声计算：

设第 i 个室外声源在预测点产生的 A 声级为 L_{Ai} ，在 T 时间内该声源工作时间为 t_i ；第 j 个等效室外声源在预测点产生的 A 声级为 L_{Aj} ，在 T 时间内该声源工作时间为 t_j ，则拟建工程声源对预测点产生的贡献值 (L_{eqg}) 为：

$$L_{eqg} = 10 \lg \left[\frac{1}{T} \left(\sum_{i=1}^N t_i 10^{0.1L_{Ai}} + \sum_{j=1}^M t_j 10^{0.1L_{Aj}} \right) \right]$$

式中： L_{eqg} —建设项目声源在预测点的等效声级贡献值，dB (A)；

T —用于计算等效声级的时间，s；

N —室外声源个数；

t_i —在 T 时间内 i 声源工作时间，s；

M —等效室外声源个数；

t_j —在 T 时间内 j 声源工作时间，s；

以生产车间内噪声设备为噪声点源，根据其距离四周厂界的距离及噪声现状情况，按经验法推算经车间和减震等措施降噪后噪声值，并预测各声源对四周厂界预测点的贡献值。

(3) 预测结果及评价

本项目夜间不生产，本次只对昼间噪声进行预测。根据《环境影响评价技术导则 声环境》(HJ2.4-2021)中的相关要求，本次项目的评价范围为厂区外 50m 范围，评价选取四周厂界作为本次声环境影响评价的预测点，各噪声源产生噪声经过减振、厂房隔声、加装隔声罩、加装消音器及距离衰减后对四周厂界噪声预测结果见下表。

表 29 项目四周厂界噪声预测结果 单位 (dB (A))

预测点	噪声源	本项目贡献值	标准值	达标情况
			昼间	昼间
东厂界	车间设备和室外风机	53.4	60	达标
南厂界		49.9		
西厂界		58.5		
北厂界		47.7		

在落实评价提出的噪声污染防治措施的前提下，项目建成后各厂界昼间噪声贡献值均能够满足《工业企业厂界环境噪声排放标准》（GB12348-2008）2类标准（昼间 $\leq 60\text{dB(A)}$ ）要求。因此，项目运营期噪声对周围环境影响较小。

根据《排污单位自行监测技术指南 橡胶和塑料制品》（HJ 1207—2021）中监测要求，本项目噪声监测方案见表 30。

表 30 运营期噪声监测计划

项目	监测点位	监测指标	监测频率	执行标准
噪声	四周边界	等效连续 A 声级	1 次/季度	《工业企业厂界环境噪声排放标准》（GB12348-2008）2 类标准

四、固体废物

1、固体废物产生及处置情况

项目运营期产生的固体废物主要为职工生活垃圾、除尘器收集的粉尘、废原料包装、废活性炭、废液压油和废液压油桶。

（1）职工生活垃圾

职工生活垃圾主要为纸屑、塑料袋，来源于企业员工办公、生活，员工生活垃圾产生量按 $0.5\text{kg}/\text{人}\cdot\text{d}$ 计，项目劳动定员 3 人，员工生活垃圾产生量为 $0.39\text{t}/\text{a}$ ，厂区设置 2 个垃圾桶，经垃圾桶收集后交由市政环卫部门统一处理。

（2）一般固废

①除尘器收集的粉尘

项目覆膜滤料袋式除尘器收集的粉尘产生量为 $3.8016\text{t}/\text{a}$ ，属于一般固废（SW17 可再生类废物 非特定行业 900-099-S17），主要成分为原料成分，回收后回用于生产。

②废原料包装

本项目原辅材料均采用尼龙袋装或者包装桶，每个包装袋的重量约为 0.1kg ，每个包装桶的重量约为 1kg ，则废原料包装产生量约为 $3.228\text{t}/\text{a}$ ，属于一般固废（SW17 可再生类废物 非特定行业 900-099-S17），在一般固废暂存间暂存后外售废品回收站。

（3）危险废物

①废活性炭

本项目产生的有机废气采用“两级活性炭吸附装置”进行处理，该装置中活性炭

不可直接进行再生，吸附饱和后需要进行更换。根据废气污染源源强核算结果可知，使用该装置去除非甲烷总烃量共计为 1.5552t/a。

通过根据《简明通风设计手册》中介绍，活性炭的有效吸附量 $q_e=300\text{g/kg}$ 活性炭，则需要活性炭量为 5.184t/a，考虑到吸附的有机废气量，则项目废活性炭量为 6.7392t/a。根据《河南省重污染天气重点行业应急减排措施制定技术指南(2024 年修订版)》塑料制品行业 A 级活性炭填充量与每小时处理废气量体积之比满足 1:7000，项目废气量为 $10000\text{m}^3/\text{h}$ ，则活性炭的填充体积为 1.4286m^3 ，颗粒状活性炭密度一般在 $0.35\text{g}/\text{cm}^3\sim 0.55\text{g}/\text{cm}^3$ ，本次评价按最大值取 $0.55\text{g}/\text{cm}^3$ ，经计算，活性炭填充量为 0.7857t，根据活性炭用量为 5.184t/a，则活性炭的更换次数约为 7 次/a，产废周期约 40d/次。

经查《国家危险废物名录》（2025 年版），废活性炭属于危险废物，其中废活性炭废物类别为 HW49，废物代码为 900-039-49，危险特性为 T。使用密闭容器收集后暂存于危废暂存间（ 10m^2 ），定期交由就近有资质单位安全处置。

②废液液压油

项目挤出机使用液压油，根据建设单位提供资料，项目挤出机内的液压油每 1 年更换一次，更换量为 0.02t/a，经查阅《国家危险废物名录》（2025 年版），废液压油属于危险废物，废物类别为 HW08 废矿物油与含矿物油废物，废物代码为 900-218-08（液压设备维护、更换和拆解过程中产生的废液压油），危险特性为 T，I。使用密闭容器收集后暂存于危废暂存间（ 10m^2 ），定期交由就近有资质单位安全处置。

③废液液压油桶

项目挤出机液压油更换时会产生废液液压油桶，产生量为 4 个/a，经查阅《国家危险废物名录》（2025 年版），废液液压油桶属于危险废物，废物类别为 HW49 其他废物，废物代码为 900-041-49（含有或者沾染毒性、感染性危险废物的废弃的包装物、容器、过滤吸附介质），危险特性为 T，In。收集后暂存于危废暂存间（ 10m^2 ），定期交由就近有资质单位安全处置。

项目固体废物处理情况见表31。

表 31 项目固体废物污染源源强核算结果及相关参数一览表

工段	装置	固体废物名	固废	产生情况	处置措施	最终去向
----	----	-------	----	------	------	------

		称	属性	核算方法	产生量	工艺	处置量	
员工生活	办公生活	生活垃圾	一般废物	排污系数法	0.39t/a	设置垃圾桶,环卫部门清运	0.39t/a	由市政环卫部门处理
生产过程	原料	废原料包装	一般固废	类比法	3.228t/a	集中收集	3.228t/a	定期外售废品回收站
	除尘设备	除尘器收集的粉尘			3.8016t/a		3.8016t/a	回用于生产
废气处理	活性炭吸附装置	废活性炭	危险废物	类比法	6.7392t/a	在危废暂存间暂存后,定期交由就近有资质单位进行处置	6.7392t/a	在危废暂存间分类暂存后,定期交由就近有资质单位进行处置
设备维护	挤出机	废液压油			0.02t/a		0.02t/a	
		废液压油桶			4个/a		4个/a	

2、一般固废的储存要求

生产过程产生的废原料包装及除尘器收集的粉尘属于一般固废,除尘器收集的粉尘收集后直接回用于生产,其他一般固废应每天或定期收集清运至一般固废暂存间暂存,企业拟在厂区东南角设置1座10m²的一般固废暂存间,一般固废暂存间按照《一般工业固体废物贮存和填埋污染控制标准》(GB 18599-2020)要求建设,保证本项目固废不造成二次污染。具体要求为:

- ①采用天然或人工材料构筑防渗层;
- ②设置两个收集桶,分类堆放;
- ③为加强监督管理,一般固废暂存间按照《环境保护图形标志 固体废物贮存(处置)场》(GB 15618-1995)要求设置图形文字标识牌,一般固废暂存间也应该建立台账。

3、危险废物贮存要求

项目涉及的危险废物情况见表32。

表32 项目涉及的危险废物情况一览表

危险废物名称	危险废物类别	危险废物代码	产生量	产生工段及装置	形态	主要成分	有害成分	产废周期	危险特性	污染防治措施
废活性炭	HW49其他废物	900-039-49	6.7392t/a	活性炭吸附	固态	活性炭	有机废气	40d	T	分类收集,暂存在危废暂存间,定期交
废液压油	HW08废矿物油与含矿	900-218-08	0.02t/a	挤出机	液态	液压油	液压油	1a	T, I	

	物油废物									由就近有资质单位进行处置
废液压油桶	HW49 其他废物	900-041-49	4 个/a		固态	液压油	液压油	1a	T, In	

企业拟在厂区东南角设置 1 座 10m² 的危废暂存间，用来存放项目产生的危险废物。

项目废活性炭产生量为 6.7392t/a，活性炭的更换次数约为 7 次/a，则每次产生为 0.9627t。根据调查，颗粒状活性炭密度一般在 0.35g/cm³~0.55g/cm³，本次评价按最大值取 0.55g/cm³，堆积体积为 1.75m³，堆放高度为 1m，则所需暂存面积 1.75m²，项目危废间面积为 10m²，可以满足暂存需求。

本次评价要求建设单位严格按照《危险废物贮存污染控制标准》（GB18597-2023）有关要求建设危废暂存间，定期委托就近有资质的危险废物处置单位运走安全处置，在此情况下，本项目危险废物的暂存不会对周围环境、周围居住人群的身体康、日常生活和生产活动产生较大影响，危险废物贮存场所选址可行。

按照《危险废物贮存污染控制标准》（GB18597-2023）有关要求建设危废暂存间：

①产生危险废物的车间，必须设置专用的危险废物收集容器，产生的危险废物随时放置在容器中，绝不能和其他废物一起混合收集，定期送至危废暂存间暂存。委托处置的危险废物应定期交由就近危险废物处置单位处置。危险废物在暂存间内不能存储 1 年以上。

②对于危险固废的收集及贮存，应根据危险固废的成分，用符合国家标准的耐腐蚀、不易破损、不易变形和不易老化的容器贮存，并按规定在贮存危险固废容器上贴上标签，详细注明危险固废的名称、重量、成分、特性以及发生泄漏、扩散污染事故时的应急措施和补救办法。

③危废暂存间要符合国家危险固废贮存场所的建设要求，危废暂存间应具有防风、防晒、防雨、防漏、防渗、防腐功能，暂存间地面及内墙采取防渗、防腐措施，贮存场所要防风、防雨、防晒，避开易燃、易爆危险品仓库、高压输电线路防护区域，废液压油储存设置导流槽。地面与裙角要用坚固、防渗的材料建造；用以存放装有废物容器的地方，必须有耐腐蚀的硬化地面，且表面无裂缝；设计堵截泄漏的裙角。基础必须防渗，防渗层为至少 1m 厚粘土层（渗透系数≤10⁻⁷cm/s），或 2mm 厚高密度聚乙烯，或至少 2mm 厚的其他人工材料，渗透系数≤10⁻¹⁰cm/s。暂存间内清理出来的泄漏物，也属于危

险废物，必须按照危险废物处理原则处理。

④公司应设置专门的危险固废处置专员，作为厂内环境管理、监测的重要组成部分，主要负责危险固废的收集、贮存及处置。

⑤按月统计危险废物种类、产生量、暂存时间、交由处置时间等，并按月向当地环保部门报告。

⑥危险废物临时储存场所必须按《危险废物识别标志设置技术规范》（HJ1276-2022）的规定设置警示标志，周围应设置围墙或其它防护栅栏。

⑦危险废物临时储存场所应配备通讯设备、照明设施、安全防护服装及工具并设有应急防护设施。

⑧对于盛放废活性炭等沾染有机废气的危险废物应采取密闭盒装或桶装，防止沾染的有机废气逸散造成污染。

⑨危废暂存间会产生挥发性有机物及异味，评价建议项目将危废暂存间废气负压收集后引至“两级活性炭吸附装置（2#）”进行处理，处理后经1根15m高排气筒（DA002）排放。

（2）危废管理要求

根据《“十四五”全国危险废物规范化环境管理评估工作方案》表2 危险废物规范化环境管理评估指标（工业危险废物产生单位）、《危险废物管理计划和管理台账制定技术导则》（HJ1259-2022），评价要求企业采取以下措施：

①建立涵盖收集、暂存、处置全过程的管理责任制度，明确负责人，各项责任分解清晰；负责人需熟悉危险废物环境管理相关法规、制度、标准、规范；

②在危废暂存间的显著位置张贴危险废物污染防治责任信息，注明危险废物产生环节、危害特性、去向及责任人等；

③按规范设置危险废物识别标志；

④制定危险废物管理计划，通过国家危险废物信息管理系统报所在地生态环境主管部门备案；内容发生变更时及时变更相关备案内容；

⑤全面、准确地记录危险废物产生、入库、出库、再生利用处置各环节危险废物在企业内部流转情况；

⑥通过国家危险废物信息管理系统全面、准确地申报危险废物的种类、产生量、流向、贮存、利用、处置情况，转移危险废物时，按照危险废物转移有关规定通过国家危险废物信息管理系统填写、运行电子联单；

⑦按照排污许可环境管理台账记录要求进行台账记录，台账记录保存期限不得少于5年；

⑧制定环境应急预案，在地方环保主管部门备案，并定期进行演练；

⑨通过企业网站等途径依法公开当年危险废物污染环境防治信息。

本项目危险废物贮存场所（设施）基本情况见表33。

表33 危险废物暂存场所基本情况表

贮存场所（设施）名称	危险废物名称	危险废物类别	危险废物代码	位置	占地面积	贮存方式	贮存能力	贮存周期
危废暂存间	废活性炭	HW49 其他废物	900-039-49	厂区东南角	10m ²	用塑料袋装好后放置在危废暂存间的存放区	5.5t	40天
	废液压油	HW08 废矿物油与含矿物油废物	900-218-08			使用密闭容器收集后放置在危废暂存间的存放区	0.1t	6个月
	废液压油桶	HW49 其他废物	900-041-49			放置在危废暂存间的存放区	5个	6个月

综上所述：本项目产生的一般固体废物、危险废物在严格落实评价提出的措施后，均能妥善处置，对周围环境影响不大。

五、土壤、地下水

根据项目工程分析，本项目可能对土壤、地下水造成污染的途径主要有：废气通过大气沉降对土壤造成污染；危废暂存间物料下渗地下水造成污染。为减轻或避免项目对土壤、地下水造成不利影响，采取具体措施如下：

①源头控制：企业加强管理，降低污染物排放；车间进行分区防渗措施，尽量降低污水或物料的泄漏风险。生产车间、一般固废暂存间、化粪池地面水泥硬化防渗；危废暂存间密闭，做好地面硬化及“六防”措施（防风、防晒、防雨、防漏、防渗、防腐），渗透系数达 $1.0 \times 10^{-10} \text{cm/s}$ 。

②过程防控措施

本项目各工段粉尘采用覆膜滤料袋式除尘器收集处理，有机废气采用“两级活性炭吸附装置”进行处理；冷却水循环利用，定期更换，更换后的废水用于厂区洒水降尘；生活污水经化粪池处理后用于沤制农肥；一般固废暂存间按照要求进行硬化、防渗等处理，危废暂存间按照要求进行硬化、“六防”措施（防风、防晒、防雨、防漏、防渗、防腐）等处理。按照环评要求切实落实各种污染控制措施，项目运营后对区域土壤、地下水环境影响较小。项目厂区分区防渗图见附图 4。

表 34 项目防渗分区及采取的防渗措施一览表

序号	区域	防渗分区	防渗措施要求	备注
1	危废暂存间	重点防渗区	采用混凝土砂浆+环氧树脂防渗，确保渗透系数 $\leq 1 \times 10^{-10} \text{cm/s}$	按照防渗要求设置
2	生产车间、一般固废暂存间、化粪池	一般防渗区	采用混凝土砂浆防渗，确保渗透系数 $\leq 1 \times 10^{-7} \text{cm/s}$	
3	厂区道路、办公区	其他防渗区	一般硬化	

六、生态

本项目租赁已建闲置厂房，项目实施后，厂地用地性质不发生改变，厂址周围为人工生态环境，无敏感生态物种，本项目实施后对周围生态环境影响较小。

七、风险

1、建设项目风险源调查

本项目生产、存储中的原辅材料和产品涉及的危险物质主要为 PVC 树脂粉（聚氯乙烯）、二丁酯、石蜡（高级烷烃的混合物）、废活性炭、废液压油、废液压油桶等。

根据《建设项目环境影响风险评价技术导则》（HJ169-2018），环境风险评价工作等级划分为一级、二级、三级，分级依据见下表。

表 35 环境风险评价工作级别划分表

环境风险潜势	VI、VI ⁺	III	II	I
评价工作等级	一	二	三	简单分析 ^a

^a 是相对于详细评价工作内容而言，在描述危险物质、环境影响途径、环境危害后果风险防范措施等方面给出定性的说明。

根据《建设项目环境影响风险评价技术导则》（HJ169-2018）中所列的物质范畴，项目涉及的危险物质为废液压油，厂区最大储存量为 0.02t，油类物质临界量为 2500t，则按照下式计算物质总量与其临界量比值：

$$Q = q_1/Q_1 + q_2/Q_2 + \dots + q_n/Q_n$$

式中： q_1, q_2, \dots, q_n —每种危险物质的最大存在总量，t；

Q_1, Q_2, \dots, Q_n —每种危险物质的临界量，t。

当 $Q < 1$ 时，环境风险潜势为 I。

当 $Q > 1$ 时，将 Q 值划分为：（1） $1 \leq Q < 10$ ；（2） $10 \leq Q < 100$ ；（3） $Q \geq 100$ 。

本项目 $\sum q/Q(\text{危险物质}) = 0.000008$ ，则 $Q < 1$ ，环境风险潜势为 I，只需对项目开展简单分析即可。

2、可能影响环境的途径

本项目主要原料为 PVC 树脂粉，根据其理化性质可知，聚氯乙烯遇明火、高热可燃。项目原料贮存过程在正常情况下的环境风险很小，但堆存时遇热源，会因受到外来的热量相互传热，而分解出可燃性有机气体和氯化氢，对周围大气环境造成一定程度的污染。如果贮存过程管理不善，与空气中的氧气相混合而着火，有可能发生火灾事故；聚氯乙烯燃烧产生的高温、烟尘和废气会对人体和周边环境造成伤害。

废气治理设施故障导致废气异常排放，对环境空气产生影响。

项目产生的废活性炭不合理储存及处置，会造成废活性炭泄漏，造成对土壤、地表水及地下水的污染。

项目产生的废液压油不合理储存及处置，会造成废液压油下渗，造成对土壤及地下水的污染。

3、风险防范措施分析

结合本次工程事故风险特性，本次评价提出以下事故风险防范措施：

（1）物料储存区设置明显的禁火、禁烟标志，并配备消防器材；

（2）PVC 树脂粉在原料库内储存，储存场所防雨、防晒、防火，并预留有足够的疏散通道，安全出口畅通，安全出口和疏散通道均无障碍物遮挡。

（3）车间设置排风换气扇，确保物料存放处阴凉、通风；远离火源、热源，禁止使用易产生火花的机械设备和工具。并设置干粉灭火器，防止泄漏事故发生后造成火灾。

（4）运营期间确保环保设施的正常运行，做好保养工作，一旦环保设施出现故障，立即停产修理。

(5) 操作人员须经过专门培训，严格遵守操作规程。同时注意个人防护，必要时戴防护用品。

(6) 制定完善的安全、防火制度，严格落实各项防火和用电安全措施，并加强职工的安全生产教育，定期向职工传授消防灭火知识。

(7) 项目产生的废活性炭、废液压油、废液压油桶应暂存在危废暂存间（1座10m³），危废暂存间应做防风、防晒、防雨、防漏、防渗、防腐措施，危险废物的日常管理要求按照《危险废物收集 贮存 运输技术规范》（HJ2025-2012）的有关规定执行，定期交由就近有资质单位进行安全处置。

在完善并严格落实各项防范措施后，项目的各项环境风险处于可接受水平。

八、本项目环保投资一览表

项目环保投资一览表见表 36。

表 36 项目环保投资估算表

环保工程	产污环节	环保工程内容	环保投资（万元）	
废气	有组织废气	项目生产 PVC 电缆颗粒时，上料机进行二次密闭，投料口进行三面密闭，上方安装集气罩，粉尘经集气罩收集后经 1 套“覆膜滤料袋式除尘器”（1#，风机风量为 5000m ³ /h）进行处理，处理后经 1 根 15m 高排气筒（DA001）排放；	0.8	
		挤出工段非甲烷总烃、臭气浓度、氯乙烯、氯化氢	项目挤出工段挤出机进行二次密闭，挤出机出料口上方均设置集气罩，有机废气经集气罩收集后与危废暂存间废气一起经 1 套“两级活性炭吸附装置（2#，配套风机风量为 10000m ³ /h）”进行处理，处理后经 1 根 15m 高排气筒（DA002）排放。	3.0
		危废暂存间非甲烷总烃		
	无组织废气	厂区道路及车间地面硬化，车间密闭、加强管理	0.5	
噪声	设备噪声	基础减振、厂房隔声、消声器	1.0	
废水	生活污水	生活污水经化粪池处理后定期清掏用于沤制农肥	0.1	
	循环冷却废水	项目冷却工段冷却水循环使用，损耗部分定期补充新鲜水，补充水量为 0.18m ³ /d（46.8m ³ /a），排污量为 0.1m ³ /d（26m ³ /a），定期排出的冷却废水主要污染物为悬浮物和全盐量，用于厂区洒水降尘，不外排。	0.2	
固废	一般固废	厂区设垃圾桶，生活垃圾经垃圾桶收集后，定期交由环卫部门处理。	0.1	
		除尘器收集的粉尘、废原料包装收集后暂存于一般	0.4	

		固废暂存间（10m ² ）；废原料包装定期外售废品回收站；除尘器收集的粉尘直接回用于生产。	
	危险废物	废活性炭、废液压油、废液压油桶收集后暂存于1座危废暂存间（10m ² ），定期交由就近有危废处理资质的单位处理处置	0.5
合计			6.6

五、环境保护措施监督检查清单

内容要素	排放口(编号、名称)/污染源	污染物项目	环境保护措施	执行标准	
大气环境	DA001	颗粒物	项目生产 PVC 电缆颗粒时，上料机进行二次密闭，投料口进行三面密闭，上方安装集气罩，粉尘经集气罩收集后经 1 套“覆膜滤料袋式除尘器”（1#，风机风量为 5000m ³ /h）进行处理，处理后经 1 根 15m 高排气筒（DA001）排放。	《大气污染物综合排放标准》（GB16297-1996）及《河南省重污染天气通用行业应急减排措施制定技术指南（2024 年修订版）》中塑料制品行业 A 级 PM 相关要求	
	DA002	非甲烷总烃	项目挤出工段（挤出机进行二次密闭，挤出机出料口上方均设置集气罩，有机废气经集气罩收集后与危废暂存间废气一起经 1 套“两级活性炭吸附装置（2#，配套风机风量为 10000m ³ /h）”进行处理，处理后经 1 根 15m 高排气筒（DA002）排放。	《大气污染物综合排放标准》（GB16297-1996）、《河南省重污染天气通用行业应急减排措施制定技术指南（2024 年修订版）》中塑料制品行业 A 级 NMHC 相关要求	
		氯乙烯、氯化氢		《大气污染物综合排放标准》（GB16297-1996）	
		臭气浓度		《恶臭污染物排放标准》（GB14554-93）	
	无组织		颗粒物、非甲烷总烃	厂区道路及车间地面硬化，生产车间均进行密闭、加强管理	《大气污染物综合排放标准》（GB16297-1996）及《河南省重污染天气通用行业应急减排措施制定技术指南（2024 年修订版）》中塑料制品行业 A 级 NMHC 相关要求及《挥发性有机物无组织排放控制标准》（GB37822-2019）、《安阳市 2019 年工业大气污染治理 5 个专项实施方案》（安环攻坚办(2019)196 号）、《全省开展工业企业挥发性有机物专项治理工作中排放建议值》（豫环攻坚办〔2017〕162 号）
			氯乙烯、氯化氢		《大气污染物综合排放标准》（GB16297-1996）
			臭气浓度		《恶臭污染物排放标准》（GB14554-93）
	地表水环境	生活污水	COD、BOD ₅ 、氨氮、SS 等	经 1 座 5m ³ 的化粪池收集后，定期清掏用于沤制农肥	/

	循环冷却废水	/	项目冷却工段冷却水循环使用，损耗部分定期补充新鲜水，补充水量为 0.18m ³ /d (46.8m ³ /a)，排污量为 0.1m ³ /d (26m ³ /a)，定期排出的冷却废水主要污染物为悬浮物和全盐量，用于厂区洒水降尘，不外排。	/
声环境	厂界	噪声	减震基座、厂房隔声、消声器	《工业企业厂界环境噪声排放标准》(GB12348-2008) 2 类标准限值
电磁辐射	/	/	/	/
固体废物	一般固废	生活垃圾	厂区设置垃圾桶，经垃圾桶收集后交由环卫部门清运	参照执行《一般工业固体废物贮存和填埋污染控制标准》(GB 18599-2020)
		除尘器收集粉尘	回用于生产	
		废原料包装	收集后暂存于一般固废暂存间(10m ²)，定期外售废品回收站	
	危险废物	废活性炭、废液压油、废液压油桶	收集后暂存于 1 座 10m ² 的危废暂存间，定期交由就近有资质单位处理	《危险废物贮存污染控制标准》(GB18597-2023)
土壤及地下水污染防治措施	企业加强管理，降低污染物排放；加强生产过程的管理措施，尽量降低污水或物料的泄漏风险。运营期间确保环保设施的正常运行，做好保养工作，确保项目正常运行期间，污染物达标排放。按照环评要求切实落实各种污染控制措施，项目运营后对区域土壤、地下水环境影响较小。			
生态保护措施	本项目位于滑县上官镇河道村，租赁现有厂区进行建设，不会对生态环境产生影响。			
环境风险防范措施	<p>(1) 物料储存区设置明显的禁火、禁烟标志，并配备消防器材；(2) 物料在车间内储存，储存场所防雨、防晒、防火，并预留有足够的疏散通道，安全出口畅通，安全出口和疏散通道均无障碍物遮挡。(3) 车间设置排风换气扇，确保物料存放处阴凉、通风；远离火源、热源，禁止使用易产生火花的机械设备和工具。并设置干粉灭火器，防止泄漏事故发生后造成火灾。(4) 运营期间确保环保设施的正常运行，做好保养工作，一旦环保设施出现故障，立即停产修理。(5) 操作人员须经过专门培训，严格遵守操作规程。同时注意个人防护，必要时戴防护用品。(6) 制定完善的安全、防火制度，严格落实各项防火和用电安全措施，并加强职工的安全生产教育，定期向职工传授消防灭火知识。</p>			
其他环境管理要求	<p>(1) 项目建设过程中主体工程、环保设施应同时设计、同时施工、同时投产运行；项目建成后按照《建设项目竣工环境保护验收暂行办法》(国环规环评【2017】4号)要求开展项目竣工环境保护验收工作。</p> <p>(2) 按照《排污许可管理条例》(中华人民共和国国务院令 第 736 号)的相关要求开展固定污染源排污许可证申报。</p> <p>(3) 项目运营过程中建立环境管理台账制度，落实环境管理台账记录的责任人，明确工作职责，包括台账的记录、整理、维护和管理等。台账记录频次和内容须满足排污许可证环境管理要求，并对台账记录结果的真实性、完整性和规范性负责。台账按照电子化储存和纸质储存两种形式同步管理。</p>			

六、结论

结论:

滑县硕阳塑业有限公司年产 800 吨 PVC 电缆料颗粒建设项目符合滑县上官镇规划和当地环境管理的要求。项目选址可行，在采取评价提出的污染防治措施以及充分落实评价建议的基础上，项目产生的污染物实现达标排放，对周围环境影响较小，工程建设不涉及自然保护区、世界自然和文化遗产地、风景名胜区、森林公园等环境敏感区，不存在环境制约因素，从环境保护角度分析，工程建设是可行的。

附表

建设项目污染物排放量汇总表

分类 \ 项目	污染物名称	现有工程 排放量(固体废物 产生量) ①	现有工程 许可排放量 ②	在建工程 排放量(固体废物 产生量) ③	本项目 排放量(固体废物 产生量) ④	以新带老削减 量(新建项目不 填) ⑤	本项目建成后 全厂排放量(固体 废物产生量) ⑥	变化量 ⑦
废气	颗粒物	/	/	/	0.5184t/a	/	0.5184t/a	+0.5184t/a
	非甲烷总烃	/	/	/	0.6048t/a	/	0.6048t/a	+0.6048t/a
	氯乙烯	/	/	/	0.000016t/a	/	0.000016t/a	+0.000016t/a
废水	/	/	/	/	/	/	/	/
一般工业 固体废物	生活垃圾	/	/	/	0.39t/a	/	0.39t/a	+0.39t/a
	废原料包装	/	/	/	3.228t/a	/	3.228t/a	+3.228t/a
	除尘器收集粉尘	/	/	/	3.8016t/a	/	3.8016t/a	+3.8016t/a
危险废物	废活性炭	/	/	/	6.7392t/a	/	6.7392t/a	+6.7392t/a
	废液压油	/	/	/	0.02t/a	/	0.02t/a	+0.02t/a
	废液压油桶	/	/	/	4 个/a	/	4 个/a	+4 个/a

注：⑥=①+③+④-⑤；⑦=⑥-①



上官镇

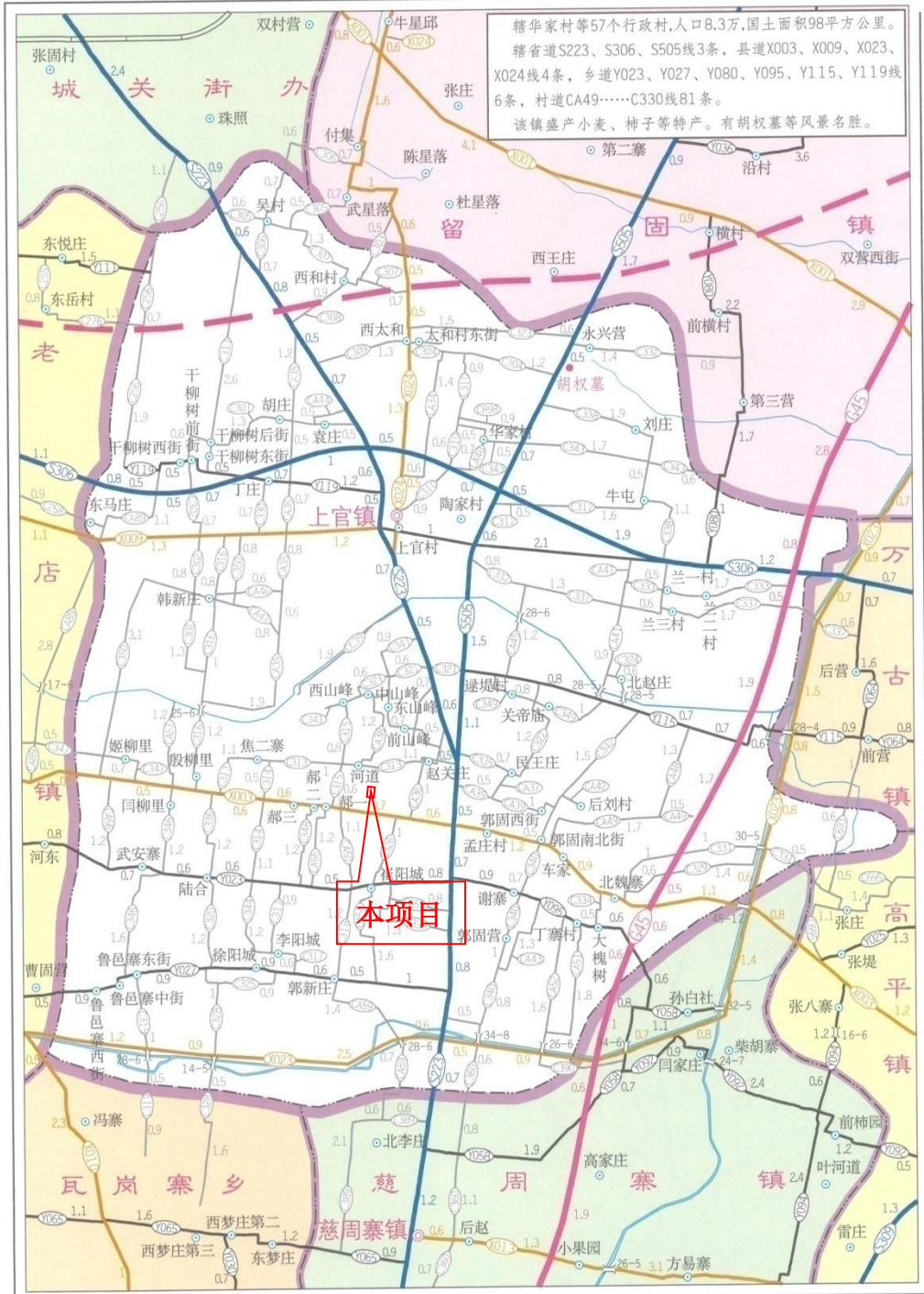

附图1 项目地理位置图



附图2 项目周围环境示意图

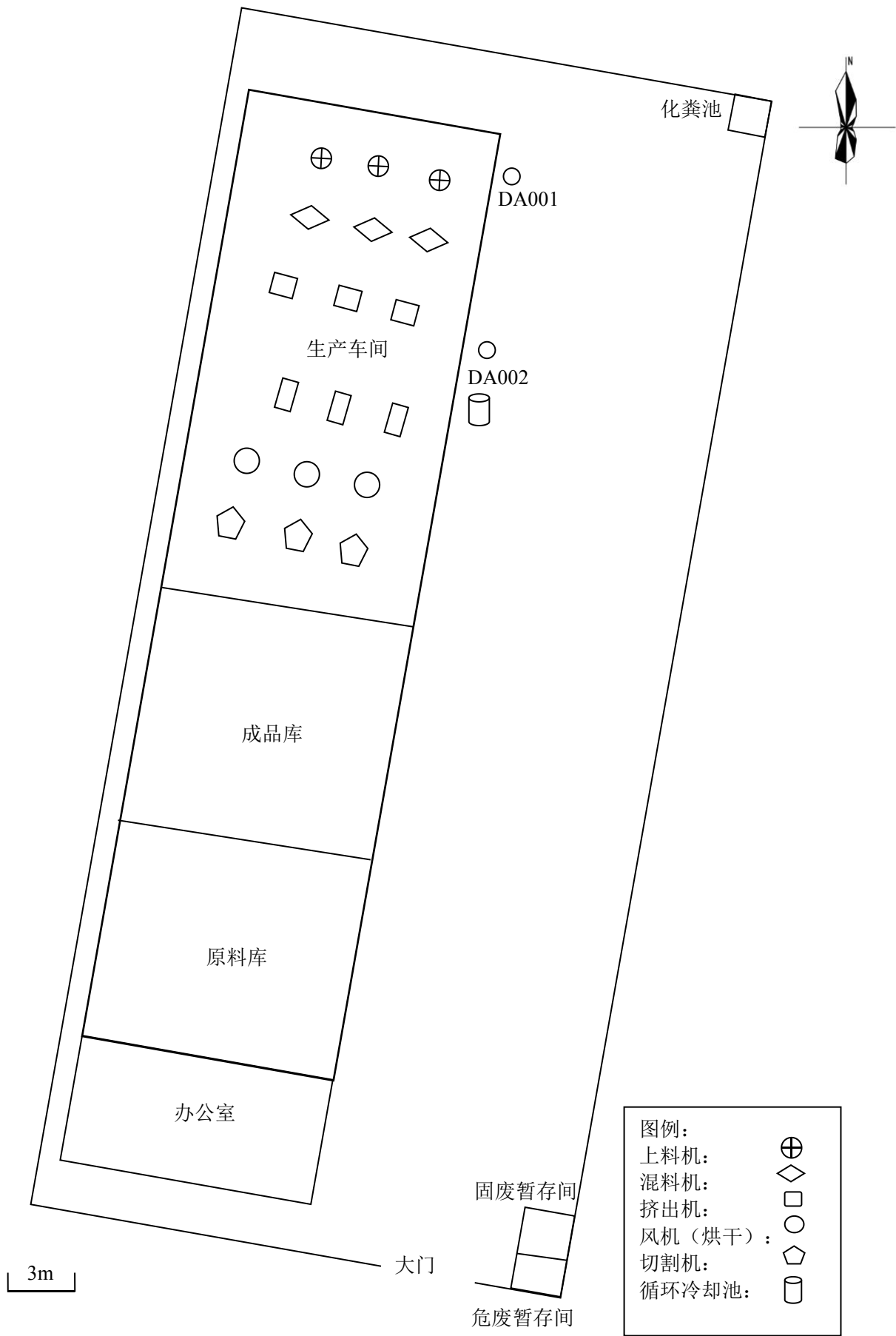

附图3 项目厂区平面布置图

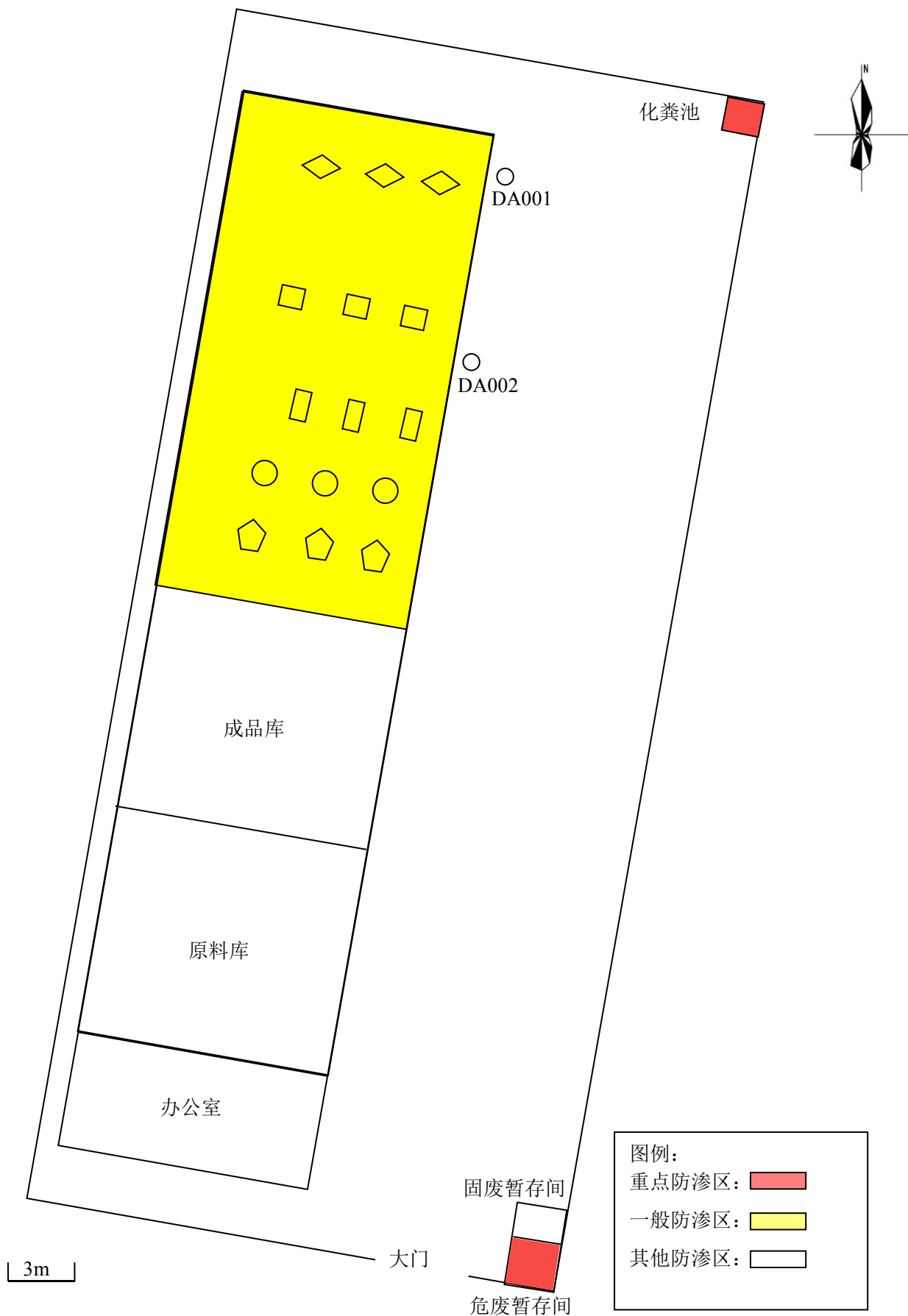

附图 4 项目厂区分区防渗图

上官镇土地利用总体规划(2010-2020年)调整完善

上官镇土地利用总体规划图

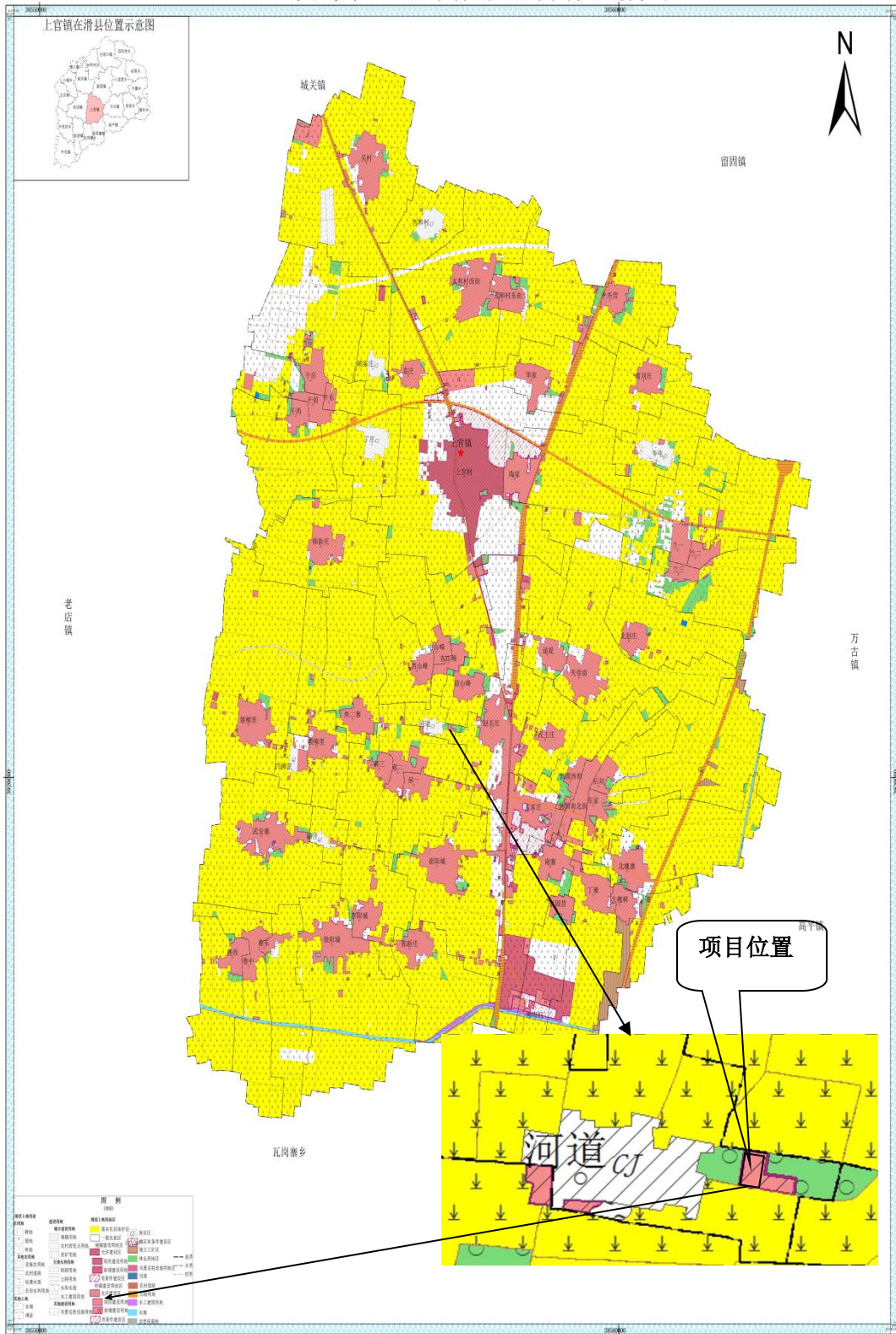

上官镇人民政府 编制
二〇一七年十一月

1:20,000

滑县国土资源局 制图
郑州蓝图土地环境规划设计有限公司

附图5 上官镇土地利用总体规划(2010-2020)调整完善

滑县国土空间总体规划（2021-2035年）

县域国土空间控制线规划图

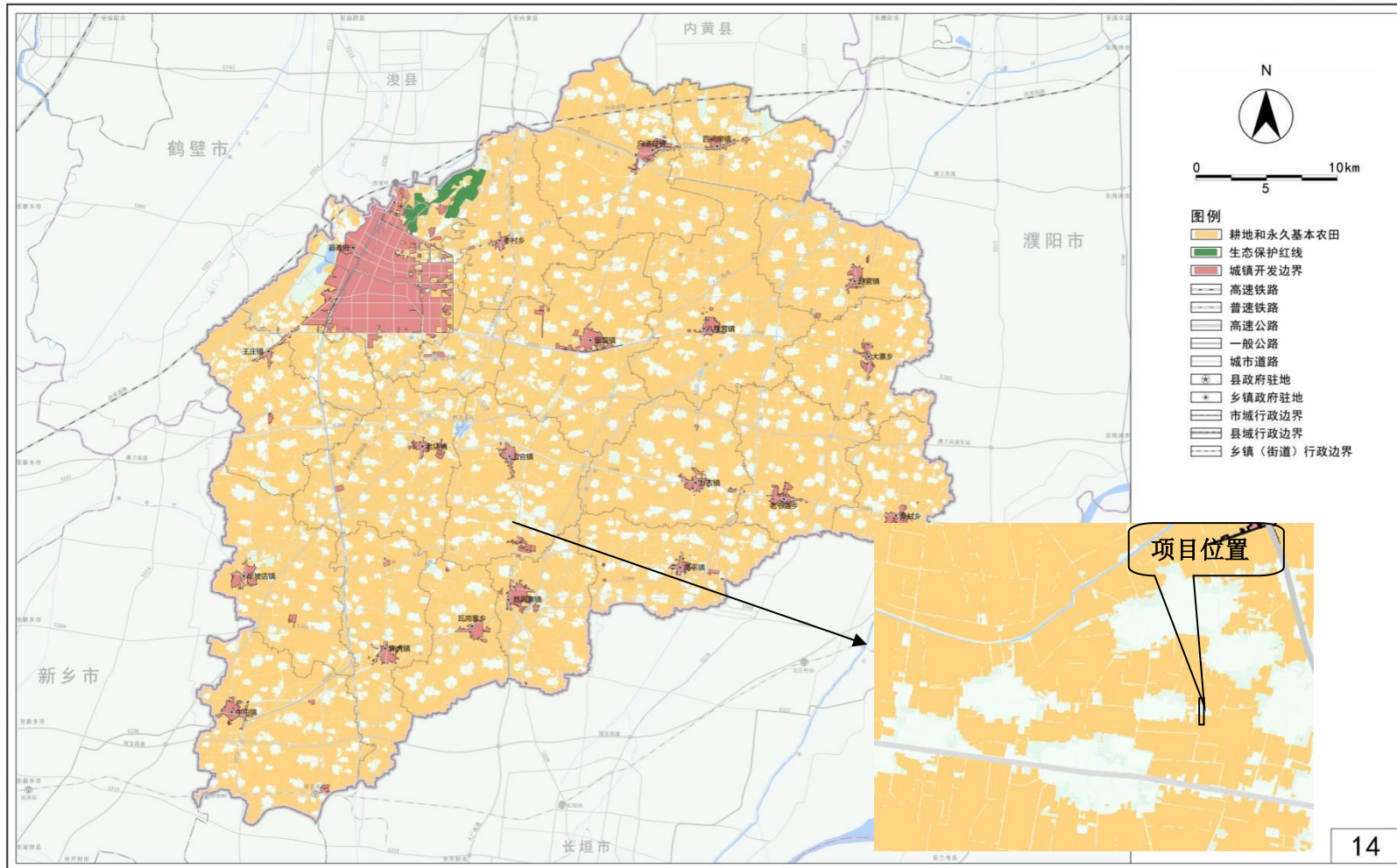

滑县人民政府 编制
2024年6月

滑县自然资源局 制图
中规院（北京）规划设计有限公司 河南省地质物探测绘技术有限公司

附图6 滑县国土空间总体规划（2021-2035年）



版权所有: 河南省生态环境厅

主管部门: 环境影响评价与排放管理处

网络技术服务: 18001030071

业务咨询服务: 13613800631

附图7 滑县生态环境管控单元分布示意图



东侧-农田



南侧-农田



西侧-闲置厂房



北侧-农田



厂区现状



工程师现场勘察照片

附图 8 项目及周边环境现场照片

委 托 书

中南金尚环境工程有限公司：

根据建设项目的有关管理规定和要求，特委托贵单位对“年产 800 吨 PVC 电缆料颗粒建设项目”进行环境影响评价工作，望接受委托后抓紧时间开展工作，确保下一步工作的顺利进行。



河南省企业投资项目备案证明

项目代码：2507-410526-04-01-181062

项目名称：年产800吨pvc电缆料颗粒建设项目

企业(法人)全称：滑县硕阳塑业有限公司

证照代码：91410526MAEQEMKD6R

企业经济类型：私营企业

建设地点：滑县滑县上官镇河道村

建设性质：新建

建设规模及内容：利用现有土地厂房，项目占地面积约1300平，
厂房面积700平，原料（PVC树脂粉、钙粉）—混合搅拌—挤出一成
型—烘干—切割—检验—成品，主要设备：混料机、挤出机、切割
机等项目不涉及再生资源回收利用，使用原料均为新料

项目总投资：100万元

企业声明：本项目符合产业政策且对项目信息的真实性、合法性和完整性负责。

备案机关监管告知：

根据《企业投资项目核准和备案管理办法》，项目单位应当通过在线平台如实报送项目开工建设、建设进度、竣工的基本信息。



备案日期：2025年07月29日

证 明

滑县硕阳塑业有限公司年产 800 吨 pvc 电缆料颗粒建设项目位于滑县上官镇河道村，项目用地性质为建设用地，项目用地符合滑县上官镇土地利用总体规划，项目建设符合上官镇总体规划。

（本证明仅做环评办理，不作为合法用地手续）



房屋租赁合同

出租方：王红艳（以下简称甲方）

承租方：马硕阳（以下简称乙方）

根据甲、乙双方在自愿、平等、互利的基础上，经协商一致，为明确双方之间的权利义务关系，就甲方将其合法拥有的房屋出租给乙方使用，乙方承租甲方房屋事宜，订立本合同。

一、甲方有位于 河南省安阳市滑县上官镇河道村 1 号，大概 1300 平方米 出租给乙方，合同期 壹 年，自 2025 年 7 月 10 日 至 2026 年 7 月 10 日 止、乙方向甲方承诺，租赁该房作为办公使用，年租赁费 10000 元，一年一交，租赁费每年提前一个月交付，乙方不得违约，否则甲方有权终止合同，收回房屋。（备注：在乙方租赁期间，甲方不得无故收回房屋或者特意抬高市价，由于以上原因对乙方造成的损失由甲方承担）。

二、乙方在经营过程中（即租赁费），税收、工商、城管卫生、水费、电费、消防安全、环保保护各种事故等、均由乙方负责。

三、乙方装修房屋时，主体工程不能改动、装修费用由乙方自行解决。如遇租赁到期，乙方的装修不能动。

四、如遇租赁合同到期，甲方可根据市场行情，同等价格基础上，乙方可优先租房。

五、此合同受法律保护，甲、乙、双方均不得违约。

六、此合同一式两份，甲、乙、双方各持一份。

其他事项：_____

自签订之日起生效

甲方签字：王红艳

2025 年 7 月 10 日

乙方签字：马硕阳

2025 年 7 月 10 日



统一社会信用代码
91410526MAEQEMKD6R

营 业 执 照



扫描二维码登录“国家企业信用信息公示系统”了解更多登记、备案、许可监管信息。

名 称 滑县硕阳塑业有限公司

注 册 资 本 贰拾万圆整

类 型 有限责任公司（自然人独资）

成 立 日 期 2025年07月16日

法 定 代 表 人 马硕阳

住 所 河南省安阳市滑县上官镇河道村1号

经 营 范 围 一般项目：塑料制品制造；塑料制品销售；再生资源回收（除生产性废旧金属）；再生资源销售；再生资源加工（除依法须经批准的项目外，凭营业执照依法自主开展经营活动）

登 记 机 关

2025



年 07 月 16 日

<http://www.gsxt.gov.cn>

附件 6: 法人身份证



附件 7：公示截图

https://www.eiacloud.com/gs/detail/1?id=50820BahJ3

网址大全 360搜索 游戏中心

建设项目公示与信息公开 > 环评报告公示 > 滑县硕阳塑业有限公司年产800吨PVC电缆料颗粒建设项目环评公示

发帖 复制链接 返回 编辑 移动 删除

[河南] 滑县硕阳塑业有限公司年产800吨PVC电缆料颗粒建设项目环评公示

185****4186 发表于 2025-08-20 12:46

1 0 0 0

项目名称：年产800吨PVC电缆料颗粒建设项目
建设单位：滑县硕阳塑业有限公司
建设地点：滑县上官镇河道村
建设性质：新建
项目概况：
滑县硕阳塑业有限公司拟投资100万元在滑县上官镇河道村建设年年产800吨PVC电缆料颗粒建设项目，占地面积约1300m²，建筑面积约700m²，租用现有厂区及其生产车间。
联系方式：马硕阳 18568865588
项目环境影响评价报告表见附件，公示时间不少于5个工作日，公示期间，对项目建设和有疑义、疑问或建议的公众可以联系建设单位。

附件1：滑县硕阳塑业有限公司年产800吨PVC电缆料颗粒建设项目.pdf 731.2 KB，下载次数 0

185****4186 R5 1259/1500

4 主题 | 2 回复 | 228 云贝

项目名称	年产800吨PVC电缆料颗粒建设项目
项目位置	河南-安阳-滑县
公示状态	公示中
公示有效期	2025.08.20 - 2025.08.27

https://www.eiacloud.com/gs/detail/1?id=50820BahJ3

附件 8：承诺书

承 诺 书

我公司委托中南金尚环境工程有限公司编写的《年产 800 吨 PVC 电缆料颗粒建设项目环境影响报告表》，已经我公司确认，我对提供给中南金尚环境工程有限公司的资料的准确性和真实性完全负责，如存在隐瞒或虚假等情况由此导致的一切后果，我公司负全部法律责任。在项目运营中，我公司会严格遵守环保法律法规，认真落实各项环境管理要求。

滑县硕阳塑业有限公司
2025 年 7 月 13 日

